# 盛京時報

休刊…中日大祭星期日翌
發行兼編輯人　菊池貞二
印刷人　宮川貫作
發行所　盛京時報社
陰曆五月十八日

## 論說

### 人事與天時之關係（吁）

方今新思想勃興之時代。舉凡迷信舊說。似不應出之於新聞記者之口吻。如天旱不雨。在新學家。不過謂之爲自然現象。絕不認爲有一主宰之神。操持於其間。若然。則久旱不雨。乃無可如何之事。雖設壇祈禱。終不足以[illegible]而下雨。純爲天地間自然之現象。與祈禱絕對無干也。此新學家之說。記者亦頗首肯者也。然當此科學昌明之時代。以人力而能勝天之事。固屈指不勝計。獨於風雲雷雨。不能強其有。亦不能強其無。天旱矣。無論如何之科學家。斷不能以其心思學識。製造甘霖。以救天下。雖其學力能製造一切原質。依化學之作用。使之爲雨爲雪爲冰。但不能如天然雨之大。俾之徧國。醫學家。能以諸種元素。造成血肉之軀。其組織與人身無異。但不能授以靈魂。使其目能視。耳能聽。口能言。四肢能動。爲人的行爲。殆不過一塊死肉。愈時即腐耳。然則亦何苦妄費其心思。而造此無靈魂之肉身。以與上帝爭功哉。由是以言。科學無論如何發達。天之特能。終不能奪之於人手。故純以物質的研究。而個究天地間諸般之事物。未見能有所發揮。然則精神的方面。亦殊不可忽視之問題也。記者既非哲學家。尤非宗教家。於精神的學問。本如吾人之不知。然歷來史傳所載災祥之說。又未嘗無研究之價値。總之「和氣致祥」。「乖氣致厲」。與「天由人興」諸說。[illegible]論。孔子不言怪力亂神。然未嘗不以人事而卜天心。論天時與人事。原有密接之關係。人事之不臧。未見天心之能豫也。古者天旱。有[illegible]者。有[illegible]者。[illegible]一人。[illegible]雨而不降。[illegible]民切齒。積其怨毒之氣。充塞於天地之間。致乖天時耳。殺[illegible]者。所以舒民情也。民情舒。和氣致。和氣充塞於天地之間。而天心斯和。時雨降耳。然則此次之大旱。在術數家。推其原因。純由於人心之怨不能平。積數萬萬人之怨氣。而致之於宇宙之間。謂無影響於天時。吾不信也。然而何以能由數萬萬人之怨氣。使變爲一團和氣乎。曰亦效古時之殺佞臣謝天下之法乎。則直有誅不勝誅之勢。無[illegible]。[illegible]一人[illegible]人心之事。使民[illegible]而作[illegible]。則和氣油然而生。天之不風調雨順者。未之有也。不此之務。而但出之於祈禱。禁屠。是所謂平日不燒香。急時抱佛腳矣。不第不足以感天心。且[illegible]。然則對國民負責任之常路。可以恍然悟矣。

### 上海米荒勃發（續）

米荒來！滬上竟兩釀成米荒案矣。[illegible]九日。江岸及徐滙附近之婦女。約計三百餘名。手携米袋。蜂擁而至糧棧。搗毀十數戸。爭先搶米。一鬨而散。溯回日本近數年來之米荒。亦實發源于前年富山縣下婦女之搗毀米店也。由茲發難。東西同出一轍。如合符節。亦云奇矣。語云。巧婦難爲無米之炊。惟金米與珠爭價。則無論巧與不巧。而應付俱窮。則米荒之第一聲。出諸婦女之口。豈偶然哉。日本近來米價雖形跌落。然尚有米荒出現之餘地。然前年在米荒勃發之時。[illegible]竟爲惹起神戸大阪之人暴動。寺內內閣。因以倒矣。中國今年。自入夏以來。几乎異常各省不雨。荒象已成。今後若不設法平糶。以維民食。則[illegible]有大暴動。軒然勃發。而蹈日本之覆轍。亦未可知。況南方[illegible]不平改客混跡其間。從中煽惑。星星之火。勿變成燎原之勢。則幸也。

### 愚劣之炸彈案（續）

北京張勳宅炸彈案。發現於前。日本議會炸彈案。見告於後。然均無効果。雖然炸裂。不過令人徒吃虛驚。非兒戲則即惡作劇耳。炸彈本凶物。惟當用適度。則其爲害。[illegible]人不過爲二三子。視其作笑。但不禁爲炸彈實其不幸耳。手銷鎗炸彈。須得血性男子之手。且之[illegible]院後面發[illegible]內之[illegible]。一發[illegible]。天地爲之震動矣。而[illegible]中。[illegible]可以震天地也。[illegible]日本[illegible]一款。[illegible]成[illegible]。[illegible]無足怪。[illegible]。異常沈悶。所

### 粵軍府又有宣言

▲不怕家醜外揚

廣州軍政府最近有對於各友邦之宣言一則。已見西報。茲轉譯於次。慨自西南獨立。海軍南來。彈指光陰于茲三載。[illegible]者雖全國輿論一致。然熱度最高者莫如孫逸仙反對王揖唐爲總代表。並要求即速撤換者雖亦全國輿論一致。然堅持是力莫如唐紹儀。曾幾何時。而孫唐竟今竟改其常態。前後判若兩人。孫逸仙不特不[illegible]反其反。狐媚以[illegible]。唐紹儀不特不拒王。且反屈服以奉王。外間不察。每謂孫唐舉動之改變。抑知數月以來。迭試見聞。孫唐變幻。亦勢所必至也。蓋段王與孫唐間。密使往返。時經半載。賄換私利條件。已成。京滬港各報早已迭爲揭載。條件維何。一係徐世昌改選段祺瑞爲總統。一王揖唐爲總理。一唐紹儀爲外交總長。一伍廷芳之子伍朝樞出任駐美公使。一孫逸仙年給歲費八十萬元。令居外國不得[illegible]。唐紹儀及其黨徒之態度驟變。以此所以數月前。唐紹儀及其黨徒。曾函請軍府。勿以宣布密約。即可與北庭相爭。如果軍事協約取消。而法救國之要旨不得其請。必須堅持護法救國之要求。能通過王揖唐開議。惟軍府北庭撤消安福系總指之王揖唐。改派一相當之人爲總代表。始肯開議。於是段王南氏及安福人物。[illegible]條件。[illegible]軍府。蓋以所請不遂。即私利打銷。而北他日開議。際不能依照預[illegible]孫等之時。然代表易人。又安必仍爲安福系人物。換私利條件以進行。由此以後。孫唐[illegible]軍府之備。以行其私利暗條之和議。因抵制計畫。想見不得不將條異已。是之改而推倒軍府。陸林英之計從急。遂派其黨徒國會議員郭同七乃昌等赴滇。以三省巡閱使一職餌唐繼堯。見密商推倒軍府之策。唐繼堯竟受其欺。遂與聯合行動。其時駐粵滇軍統領李[illegible]。李氏雖籍隸雲南。而素持大義。服從軍府。唐繼堯自知此舉純爲私利。恐令李根源攻擊在粵拱衛軍府之佳軍。李根源斷不受其指揮。因而致委李烈鈞爲駐粵滇軍統領。令根源不肯移交。釀亂。而李烈鈞竟因與李根源宣戰而致敗。突李烈鈞亦自知。觀自往韶調和。而李烈鈞始得保全生命。女返廣州。爾大局不至糜爛。係唐起陰謀。因之敗露。段祺瑞子佐朝[illegible]謀改革軍府。圖悉心不自安。遂乘岑春煊往韶未回。即携去公款。刻日私逃。唐紹儀亦因詭謀已敗。特令其同黨議員離粵赴滬。以爲伍氏父子及其同黨議員脫離軍府。制軍府自倒。不知除雲南外。西南各省仍前擁戴軍府。服從命令。而孫唐伍等不特人爲失望。且恐謠謀已露。身敗名裂。世人不表以欺天下人耳目。其中宣言發點甚多。即自稱爲總裁一節。寔則其實在除。商因在滬妄作宣言。議逐別人。撥將自唐總裁外。孫文伍廷芳唐紹儀之總裁。業經本年五月四日國會非常會議將其撤銷。若所稱以報仇和議九條辦法。請軍府查所稱九條者。實係第三人中立派渴望平和。對軍府而獻議。並非出自軍府之本意。又稱西南遍地皆種鴉片。抑知西南各省除雲南外。並無種植鴉片之地。而雲南實爲唐繼堯所轄。此言適成爲矛盾自攻耳。又稱廣東賭林立。天廣東賭博。當西曆一千九百〇四年岑春煊督粵任內。早經禁絕。迨三年前孫文自稱大元帥時。始回復賭博。其時孫文大權在握。何以默不一言。又于宣言中自稱爲軍政府。但除雲南戍者服從彼等外。其他何有地盤。又如所稱滇黔川三省均服從聯軍總司令唐蓂賡之命令。不知証以近事。殊不謂然。近來唐繼堯搗亂軍府。密謀四川。而唐繼堯之[illegible]在川滇軍師長顧品珍。近以唐氏私圖。不顧國計。遂在叙州通電。宣告與唐繼堯脫離關係矣。以上指摘各節。均有真憑可按也云。

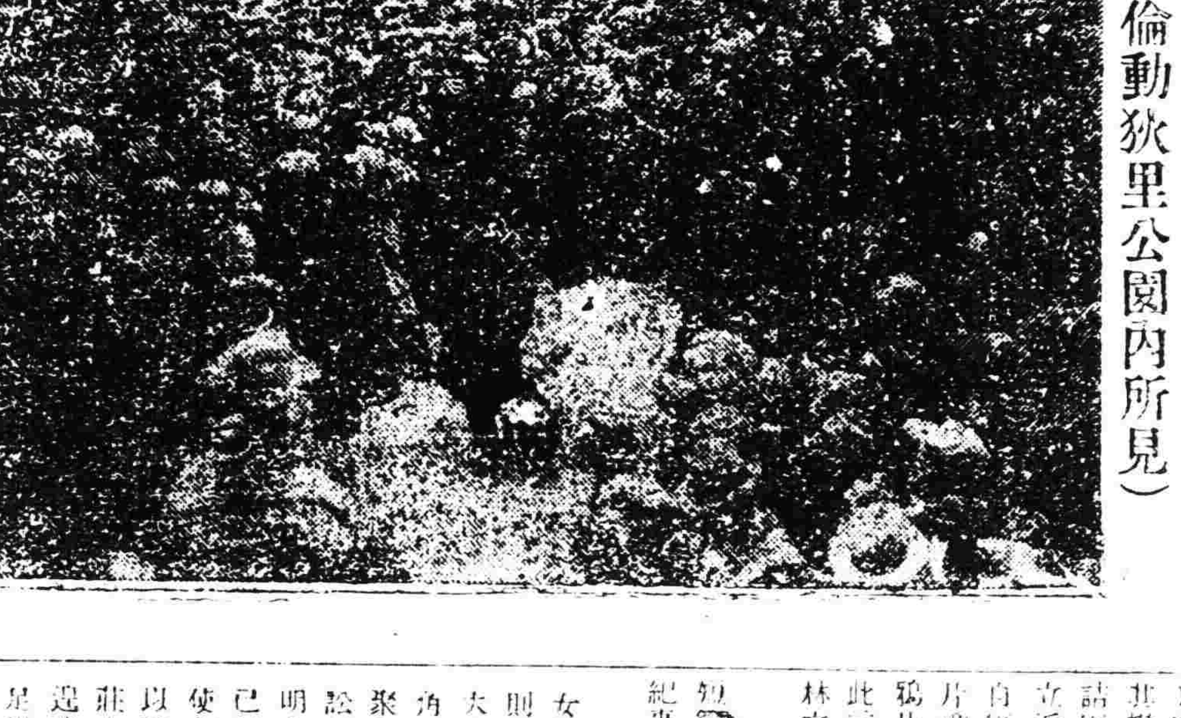

愛蘭辛芬黨暴動（倫動狄里公園內所見）

其間我國以內爭而犧牲性命損失財產者。[illegible]西南各省及海軍將士[illegible]。有他哉。亦不過爲護法救國計耳。法因何而護。有何而救。有安福系管之偏。不去段之權。問護法無由而護。不敵安福系之箝制。護法何以[illegible]。多數之民意。於三年而間。將北庭在廣州設立一中華民國軍政府。以護法救國之目的。段祺瑞與其安福系。因特外援。恃不悛常。抱以武力統一西南爲害。甘肅時常鳴和平之論調。掩耳盜鈴。欺天下而實不遺餘力以壓西南。和平派代表北庭派和議代表朱啓鈐。與[illegible]有餘。竟辛以段氏及安福徒中多方擺布。無從進行。致朱啓鈐因此憤而辭職。段氏及安福會令北庭所派唐國會之衆議院議長王揖唐爲北方總代表。即此一事。已足爲段氏與其安福系無心和議。終持武力之證。而爲首罪魁。自應共棄。夫當日反對王氏與安福

### 短篇紀事　陳毓英（五）

女俠驟衆極嚴。然莊衆偶有疾苦。則無不竭力救助。以故莊中事無大小。莫不禀白女俠。一言而解。[illegible]角之爭。皆以女俠之力也。女俠見莊中已呈富庶之象。于是創小學一所。使莊中子弟。入校求學。而教育以興焉。女俠與莊衆共休戚。視莊中事一如己事。日夕勤劬。不遑寧處。蓋舍整理莊務外。實無足以動其念者。時民國三年。女俠年二十五矣。一日與治平坐室中。聞陳母遣人賚書至。女俠大喜。蓋不獲陳母音問。已年餘矣。亟召來人。入室。詢陳母起居。與治平共發書讀之。其文云。毓英姪女青覽。遠處家鄉荒旱。饑民寒途。得汝跋涉遠鄉。從事墾荒。又以移民開墾。聚衆以行。俠骨佛心。婦人豪傑。近來[illegible]中多得聲由消息。僉謂莊中各戸。耕鑿相安。鼓腹以嬉。不啻唐虞盛世。道及姪女。功德甚深。不啻萬家生佛也。老人聞之。欣慰何可言喻。嬉今年六十有一矣。衰病龍鍾。日甚一日。且幸汝功業已[illegible]。家事粗能料理。一切瑣務。老身皆不過問。所耿耿不忘者。吾姪女婚事耳。堅如與汝同歲。才宏識富。卓犖不群。汝求學京師時。堅如即留學日本。汝辛勤關外。從事殖民。堅如亦戮力疆場。以身許國。取途雖異。宗旨實同。況屬[illegible]。宜相匹耦。月前堅如由外歸。家[illegible]後。又託張氏媒[illegible]。代作冰人。向余求請。余雖樂予玉成。但以事關汝等終身。尤當須汝自決。今特致書於汝。一俟報可。余亦不辭衰老。當爲汝主婚也云云。女得書後。躊躇良久。謂治平曰。堅如之才。余豈不知。且余亦非終身不嫁者。惟余[illegible]之事。尚有百餘家生計所繫。責任殊不能了。又何暇及此耶。治平曰。此正無難。若姊結婚後。正好進行。且得堅如來助。更可日謀發展耳。女[illegible]乃決。報書陳母。並云須堅如[illegible]。來奉就婚。即當允可云云。陳母得書大喜。函之堅如。亦欣然允諾。往就婚焉。堅如就婚後。與女俠協力經營。墾事日益發展。[illegible]自女俠墾荒後。至今[illegible]一帶。移民增數百家。闢地[illegible]。然熱心公益。尤汲汲以救人疾苦爲事。奉人咸呼爲撫寧女俠。[illegible]百餘里。傾土人民。皆[illegible]利賴。女俠之力也。女俠家資累巨萬。常經營事業。勞苦殊甚。暇時輒留心吏書。尤工山水。余客奉天時。彼都人士。津津樂道。爲余述女俠歷史。並以女俠山水見示。後女俠亦因事至奉。予得友人介紹。親瞻豐範。時年始二十九歲。[illegible]雅。[illegible]迎人。予實爲之仰慕不已云。

評者曰。持一時之俠氣。紓易。持終身之俠氣。難已。愛人所難。因一事之不平而行俠者易。因常人之多困而行俠者難。則[illegible]女俠。乃於俠字之中。別開一新世界。後之行俠者。可以範矣。（完）

### 妓女割股療親

▲此豸娼大可人

頃接漢口友人通信云。本鎮歆生路某怡里二十三號妓女花秀雲。年十九歲。色藝頗佳。雖係青樓。而事母至孝。去年八月。其母忽患氣痛之症。延醫診治。時重時輕。秀雲衣不解帶。晝夜侍奉。其[illegible]矣。症因而停止。不料本年入春以來。其母病益加劇。近數日內。大有不起之狀。秀雲自計求方。諸無效果。尋思無策。遂於前晚對天焚香。用利刀將左股割去一塊。煎湯奉母。其母飲之。約數小時。竟能起坐。不似前此之昏沉矣。日昨其同居知之。傳播於外。附近人民。莫不嘖嘖稱羨不止。按割股療親。往昔視爲孝。然當此道德淪亡之時。以一青樓女子而能出此。洵屬難能而可貴。


## 廣告

### 滿鐵定期船　大連出帆廣告

**青島上海行**　神戸丸　每禮拜二日正午開航青島上海行

**上海行**　榊丸　每禮拜六日正午開航上海行

▲以上兩船均設有船內無線電信局

滿鐵埠頭事務所　船舶課

客荷取扱　丸二商會　大連隆都通二丁目（電話二六四〇、一八五五）

### 日本郵船會社　滊船出帆　大連

營口丸　六月　太沽牛莊　日開往天津

濟州丸　六月　神戸大阪　日開往門司

竹島丸　六月　門司神戸大阪　日開往長崎

代理店　三井洋行　大連支店

乘船票由本出張所自賣如有乘客請至本所購買　電話四六〇〇一

### 招商局圖南快輪准於舊歷五月十六日（即禮拜四）由營口開往烟台上海

代理客票店大西門裡眞正稻香村

### 濱江新旅社

坐落哈爾濱三道街路東

本棧設在哈爾濱傅家甸南三道街路東有洋式樓房一百餘間屋內寬潤潔淨陳設鮮明安有電燈電鈴電話氣管冬暖夏涼復有客廳數間球廠一處客人茶餘酒後遂便消遣樓上樓下分別男女間所潔淨方便有益衛生棧內附設錢莊兩替各國銀錢按照當日市行兌換以稱方便本棧大役招待殷勤日服本棧號衣衣執本棧燈籠房間分爲三等客人隨意擇住價目從廉有願賜顧者一經住過便知所言之不謬也

本棧執事　馬樹忱　趙相臣　啓

### 上海新彩華西法機器洗染公司分此廣告

本公司久在上海遐邇馳名今設分號於奉天大南門裡教育廳間壁特派最優西法洗染名師多名來奉專用上等顏料化學配合精染綢緞紗綫呢絨毛羽哈喇嗶嘰無論正正零碎衣片均可退舊染新色光特別鮮艷與衆不同且能退去深色改染淺色於綢身絲毫無損更能巧去油漬不走原色兼洗中西衣服用機器挺燙與新者無異並洗各種皮張能使其塵垢盡去清白如新並爲完全起見又另聘刷染（染不用折）及織補（補可復原）名師如蒙各界諸君賜顧限日取貨決不致誤

### 大昌煤局

奉天鐵道附屬地　本溪湖塊煤　電話日二〇九番　中二四二二號

煤局　東亞公司　奉天小西關　電話一八七

### 奉軍第二混成旅旅長鄭君榮廷第二團長謝君福堂參謀蔡君汝仁之公德

奉軍第二混成旅長彼哈滿副司令鄭君榮廷職司護路時次巡察沿站軍隊事必躬親因過勞致病遂和山所屬第二團長謝君福堂旅參謀蔡君汝仁代爲巡視亦屬異常認眞本站第一營長高君升爲該旅所管轄視察到安時本站商民分所日視昔人云上行下效有鄭旅長等之勤勞振作故有高營長之謹慎有爲飲水思源站商之擁安堵者直接受高君之保護間接實受鄭趙三君所賜也爰揭報端以揚大德

安達站商民啓

### 恭頌德惠縣警察保安隊隊長馬鴻烈號榮九先生德政

本邑拘留所經費支絀不克完備自九年二月馬隊長到差以來加意改良力求完善注重衛生化莠兩事每於犯人飲食起居必親自檢查苦口婆心諄諄詰誡而今而後勉爲良善各安生業衆犯人感激涕零如此藹心民瘼今之良長官者實不可多得衆犯人無以爲報特登報端聊表寸忱

德惠縣拘留所衆犯人同啓

### 鰥寡孤獨

人被困于國棟因保榮海在奉日站營順棧傭工皆因五月初四日有日站辦刑事巡捕周用豐之侄周文祿在棧房住同去吃早飯有鐵表一個在桌子上放着回來不見因榮海在屋大家都說榮海拿去因此初六日發生此事王國棟知允應說包賠再三不允將榮海代在前周用豐之下處有他手下條黨將表[illegible]出此表在茅房裡埋着他將王國棟找出來容說請周用豐拿他鐵棒將王國棟腰骨擊斷兩根內裡連鐵棒打壞不醒人事你想此表在王某家中找出打死也不屈此表榮海自己埋在茅廁房並無王某干涉如我限賊人通氣打死也不屈現有王某皆迷不醒人事請中國大夫看他說不管保內裏打傷無法調治哀懇之死因家無人有女人上日本衛署告了數次日本衛署說不允女流之輩無法故此來到衙門懇伸寃作主周某有瓜葛之嫌在日本衙署作事豈能顧核有他資本勢衆寡他哥哥名事故已傲事不能保護商民他不辦公子周老兩當大拍往南滿醫院養治恐有性命之憂

生町壹番地[illegible]


### 請看二十七師百七團二營五連連長勦匪安民之德政

吉林濛江縣二道花園今春二月間匪首王玉堂等夥後胡匪仍舊猖獗擄掠勒贖時有所聞百姓風聞來家潛逃商賈散盡關閉而攸從此暗無天日幸營陸軍連長馬君玉良來濛花園駐札聲匪花園安堵爲君到防勦匪認眞安民盡碎時常告誡兵士百姓受兵災匪患之苦即行保護從此夜無犬吠之聲無賊匪之耗眞有緯文經武之才謂者馬君勦匪安民可稱盡職除匪逃散地力安靖萬民頌仰特登報端以彰大德

濛江二道花園萬民[illegible]

### 恭頌奉天暫編陸軍第五混成旅旅長齊公恩銘之德政

竊柳河縣東樣子哨等各處居近龍崗此處山深林密素爲土匪淵藪近年以來每逢青紗障起即匪徒在縣屬境內各處綁票勒捐及焚燒民房等情日有所聞因此商農受其匪害日不聊生前自去歲舊曆十二月間適有奉天暫編陸軍第五混成旅旅長齊公恩銘督隊來樣彼時盜匪正在河東一帶猖獗之際該旅長聞風未待數日竟能不避艱險親身督隊進山搜剿於一二日內該旅長即將獲盜匪占中華鄉山彪子四五十名擊斃餘械四五十件凡該旅長沿途督隊進山剿匪之時均以按隊發給剿匪路費及各隊進山剿匪食宿費用均按兵數多寡照數發錢對待商農均以公買公賣毫無絲毫騷擾之處又可嘉者該旅長熱心剿匪不遺餘力於今春舊曆三月間續線前往吉省一千餘里擊斃巨匪孫得水綽號長山及彭匪三名現已擬辦若非該旅長齊公認眞剿匪爲地方除害其他難能並查該旅長由去歲十二月間督隊前來樣子哨等各鎮所帶各隊均令自行立火造飯毫不擾害商家除該旅長所部軍隊以外其他軍隊由旱至今其誰能如此伏望掌兵權者果得該旅長其人則胡匪不離剿平以種根株地方亦不能安靖于國于民無不受其利益今商農等有口皆碑無何酬報故登報端以鳴該旅長之德政以誌不忘云耳

柳河縣全境商民仝啓

### 恭頌陸軍二十八師百十二團二營八連連長蘭君長發之德政

竊我清河門鎮係屬邊徼向來胡匪出沒無常商農夜不安席自蘭君駐防以來勤于梭巡勇于緝捕盜賊聞風遠揚得以安堵皆蘭君之賜也更有排長趙寶麟黃文斗劉寶元等盡盡輔助帶隊輪流巡查紀律嚴明軍規整肅交易和平毫無攬擾頓令我鎮道不拾遺夜不閉戶是我門鎮紳商士農無不感佩即婦人孺子無不頌連長之良善也同聲感激無以爲報僅登報端以彰功德

義縣清河門鎮紳商農學各界謹啓

### 恭頌駐長白八道溝暫編奉天陸軍第五混成旅第九團二營六連二排排長劉君俊峰之德政

查八道溝附近之地素爲盜匪淵藪每逢青紗障起搶掠之案屢見不鮮自劉君駐防以來非第剿匪勤且敎兵有方即輪班巡邏毫不疏懈兵則敎育兵士亦無不爲盡苦心故兵士在街衢無野蠻行爲又不在商號賒欠貨物該排長紀律森嚴處人忠厚不惟兵士悅服即本屆各界人員以及士農工商無不有口皆碑商民感戴無以報特登報端聊表愚忱

長白縣第四區衆商民同啓

### 恭頌警察第三區區官劉君華泰之德政

十三道溝街人民復隸臨江又是韓岸新芝坡鎮梅縣治韓岸而劉君精明强幹老成練達處人尤極忠厚保商安民尤爲已任故商民在其恩德良非淺鮮茲將其德政分續如下（一）去歲秋間本街巡防與保衛團大起衝突兩相拉出開槍對擊十三道溝街幾被蹂躪化成灰土而劉君冒險調停當即了結幸未釀成巨禍（二）去歲本街暗來胡匪二名名爲剪髮爲業暗藏街被劉偵查詳細搜逐縣署懲辦幸未罹匪災（三）十三道溝對岸即韓城成鎮每年交涉數起商業默受影響自劉君任差以來與韓岸警察官交誼甚篤因而交涉之事默然融化而商業未分毫未受其害實劉君之賜也商民感佩愧無以報特登報端以彰大德

長白縣十三道溝街衆商號同啓

### 請看聲明丟失撥單作廢

啟部人於陰歷五月初三日因事來街自不謹慎將錢包頁內有撥單九紙起四三號段內編作寅字地一天（[illegible]）字起四十三號段內字字地七天（阿力他）資山海月字地三天）放西海月字地一天（特各官）起六十二號段內編作大字地六大五畝（[illegible]）編作來字地一天五畝（包德福）西字起四十號地十天三畝（小各德棧）西字起六十號西大西字起四十七號一天共撥單九張除當日呈報蒙王公合地局註冊外並呈請縣公署立案懷補發撥單鄙人恐此地飛落於歹人之手藉此擴佔爲患特此登報聲明後無論落在中外人手概作無效特此登報聲明

通遼縣東岔巴吐屯人高雲祥謹啓

## 中國時事

### 段派提議合肥組閣 (三日發 北京專電)
▲政變發生紛爭

段派于一日晚向八總裁[illegible]提議須令合肥組織內閣等情閣議派改變從來態度[illegible]提議該案係為曹錕等氣勢頗盛不但[illegible]及三總長并擬排斥合肥加以元首[illegible]暗示[illegible]是則段派必當消滅故段派出此項非常手段以先發制人而謀自衛政局前途雖未可料然恐發生一大紛爭[illegible]預想張使待由關外入京極力調停至此已歸泡幻[illegible]決定即行回奉準備列車旋因徐總統力勸暫緩出京是以尚行滯留並聞段派本定于二日早提出該案但因種種關係定昨晚始行提出

### 閣議決定對俄事項 (一日發 北京專電)
▲停付庚子賠款 ▲派總領事駐紮

本日閣議決定對于俄國公使通告停止庚子賠款三份一之支發並決定以非公式派遣總領事駐紮莫斯科

### 激派煽動華人排日 (二日發 北京專電)
俄過激派種種造謠煽動華人以使排斥日人奉天督軍公署本日電告政府日軍現在威埠募集俄兵三萬人即擬派赴滿洲等語

### 滬商會請救濟米價 (一日發 上海專電)
上海商務總會電請政府撥款一二百萬元以充米價平糶貴的救濟資金

### 上海米價昂騰 (一日發 上海專電)
此間米價刻已打破十五元上等米則十五元五六角官民有志者現正腐心研究善後策

### 張使回奉消息 (一日發 北京專電)
張使現有今晚離京回奉之說未知確否

### 駐京英使之回國 (一日發 北京專電)
駐京英使艾斯敦氏昨日首途取道上海回國

### 上海造幣局借款 (一日發 上海專電)
上海造幣局現向政府要求以政府之保障向中國諸銀行借款百萬元以作開設之準備然後由關餘或鹽餘按月攤還云

### 川滇軍近日形勢 (一日發 漢口專電)
四川戰事近更蔓延雲南軍已從宜賓撤退向雲貴軍隊保守敘府瀘州重慶一帶雲南現已派兵兩團鎮守重慶而孤立之川軍仍抗拒熊督合州刻已第五次被川州軍隊搶掠第二師團損失極大云云

### 王省長被迫離豫 (二日發 北京專電)
▲趙督嗾使無疑

據消息云豫省長王印川因被該省公民所迫退却現已離豫督軍衙亦說省督軍從中嗾使之所致云

## 歐美時事

### 希臘陸軍之行動 (廿八日發 巴黎來電)
[illegible]雅典來電云文士弗斯氏昨日報告內閣總理密勒蘭氏謂希臘陸軍在小亞細亞之行動當不至超過于其在海斯及卜龍會議所宣布之限制又謂其兵隊向東部進行僅係保護其北部向大達尼爾司方面進行之北部其兵隊以其仍為主要目的地云

### 倫敦德黎之好景象 (廿六日發 倫敦來電)
倫敦德黎情形現更安靜城市已漸次恢復原狀和平景象大有可望云云

### 法議院通過預算案 (廿六日發 倫敦來電)
法國代議院通過外交預算案及陸軍部預算案內兩款計五萬佛郎係關于經營東方之用者云云

### 土國議和代表行蹤 (廿八日發 倫敦來電)
土國議和代表以里斯基培氏為領袖已于昨日乘英國巡洋艦抵該處即晚前赴巴黎云云

### 國際聯盟之會議 (廿七日發 華盛頓來電)
各協約國請威爾遜總統召集國際聯盟第一次會議據政界報告云該項會議刻尚未能即行召集因會議地點有贊成在倫尼發(瑞士名城)者又有贊成在北京者現在尚未決定云

### 英皇太子之行蹤 (二十六日發 士杜尼來電)
英國皇太子于新南威爾士遊歷已畢即赴澳洲西部先是皇太子曾遊新城嚴群衆環繞表示其熱誠之歡迎皇太子又參觀多數之鋼廠及其餘各工廠並行政府所造船之下水禮該船載重係六千噸云

### 意國亂黨之暴動 (廿七日發 羅馬來電)
意國邊境內革命運動已引動一種無政府之狀態貝爾薩加利兵隊現已反叛拘禁其長官後即佔據其營房現已宣布戒嚴而貝爾薩加利之忠誠軍兵包圍叛徒彼等終至投降但秩序尚未恢復又宣云亂黨用炸彈攻擊加拉賓兵于其營房但彼等未能攻入現援隊已到各住戶男女同聲歡迎之云

### 國際裁判所地點 (廿六日發 海牙來電)
據公式布告云國際聯盟會之法律顧問委員會現已議決指定海牙為國際常駐裁判所之地點該裁判所係處理各國案件而非關于各個人者各個人原有所屬之政府以保護之者也云云

### 比京會議開會期 (廿八日發 巴黎來電)
法總理密勒蘭氏將于星期四日由巴黎前赴比京係與行協約國會議以為斯巴會議之預備聞比京會議定于星期五日開會而各協約國代表或將于七月七日前赴斯巴云

### 德國會議長選出 (廿六日發 伯林來電)
德國社會黨魯比氏已派選為國會議長云

## 日本近情

### 衆院奉答天皇 (一日發 東京專電)
本日衆議院于十一時二十分開會與議長推大岡育造氏等十八名為奉答文起草委員已而大岡氏朗讀奉答文案即經全體人員一致可決

### 普選案與憲政會 (一日發 東京專電)
昨日憲政會協議普選案當經各員陳述意見旋可決幹部案

### 陪審案不日起草 (一日發 東京專電)
法制審議總會議決陪審案日內即當任定起草委員

### 四三議會之開院式 (一日發 東京專電)
本日舉行第四十三次議會開院式日皇因在沼津駐蹕未曾親臨由原首相代讀優渥之勅語于十一時散會即行覆命

### 日銀承認救濟銅鐵 (一日發 東京專電)
現在運動中之銅鉄救濟資金來刻經日本銀行承認貸出對銅資金一千萬圓對鐵資金七百萬圓

### 擬提法律改正案 (一日發 東京專電)
政府擬定提出某項重要法律改正案已經閣議可決已呈樞府核議樞府定明日特開總會以資決定

### 勞動時間之改正 (一日發 東京專電)
農商務省關于勞働時間少年女子之夜業擬定改正現正研究中當在下次議會提出

### 日皇關心法律 (一日發 東京專電)
日皇前于二日在樞密院臨時會議諮詢裁判所講成改正法案

### 日皇近日之起居 (一日發 東京專電)
日皇后本日幸啓沼津計于月之中旬隨日皇還京再赴日光田母澤出發以資避暑

### 預算案之交議期 (一日發 東京專電)
九年度一般特別兩會計之追加豫算案及國庫負相案當于三日下院提出

### 國民黨提出議案 (一日發 東京專電)
國民黨本日提出下院選舉法改正案

### 政府提交三案 (一日發 東京專電)
政府已將所得稅改正法律、酒稅改正法各案提出下院

## 命令專電 (六月三十日)

### 大總統令
▲任命孫慶峰為陸軍第十六師步兵第六十一團團長此令 ▲陸軍部呈請任命楊步先為陸軍第六十一團第二營營長應照准此令 ▲陸軍部呈請任命鄭典為陸軍第二十七師步兵第一百六團第三營營長應照准此令 ▲陸軍部呈請任命徐國亨為陸軍第二十四混成旅步兵第二團中校團附應照准此令 ▲陸軍部呈請任命鄭錦鑑為陸軍第四師步兵第八旅第十五團團附應照准此令

## 川人對於唐督之輿論

近者得川人兩通電一對於唐繼堯而為歉頭一致詆譏者特合登之以見輿論之約按照原電如左

(一)胡若愚等電(節錄)

湖自西南護法與師旋以南北和議中停我滇黔軍留戍川境以待解決所在和輯軍民融洽主客以信義互為提携故情誼融洽睦親[illegible]見絕於川軍多數義師凡在客軍並川中紳民多凡公論近以熊氏歸險反未與聞其事乃熊氏視顏戀豆猶復使詭計解免無端遷怒客軍橫開戰禍嚴[illegible]榮[illegible]等生靈滇黔軍本息事寧人之夙旨迭退讓而不悟欲謀和而無成熊氏更捏造省界之說藉以煽激川軍為彼個人死鬭分遣通攻我殘兇狠趙軍長又新銑日通電悉為當作情形若愚等衛戍敘府年年對人對事無一不主和平故當軍事發生滇軍退出資簡亦勉抑士卒損激之情將所部節節退讓以讓客軍分誼乃敵軍為熊氏驅遂日夜節節逼進在彼則不恤迫人之太甚在我亦實莫可更退以自定現為止當防禦掃除救國護法之障礙計已誓師振旅於日出師追隨滇黔各軍及川中各義師一致進討

籌議北伐俯川中不[illegible]將士復從而附和共謀請張[illegible]幻夢兩公為三省聯軍總副司令用軍[illegible]劉兩師長為川軍總副司令并通電排斥川督張言北伐呂劉兩師已通電聲明為名方謂兩公為西南柱石夙愛和平當此群疑衆惑之處必能不惑浮言力持大體即謂和議難成從事戰備亦宜稟承軍府協商川督統籌全顧共策進行乃可尊崇政府之威信保持軍事之統一不謂實公竟不顧西南軍府意思何若川省各部情實何若掉以輕心貿然就職如公雖未宣布就職而黔軍司令王文華竟率兵進駐重慶遂去四川守土承令官吏形同傀儡滇軍趙又新等更勾結各地土匪隊與川中護法將士轉戰于川東南北各地名曰北伐而北伐之師乃北不出劍閣東不下夔巫而羅佩金戴勘等乘勢攘奪以義始者遂以利終佔據我城邑刦掠我人民焚燬我廬舍廢剝我士卒侵奪我財產積久[illegible]發首禍之躬藏雖一以蔽怨去位一以積惡滅身而兩川父老所受之蹂躪所感苦痛至今未復然猶願念大局含茹不發其後滇黔軍隊因中央政變進窺成渝為劉兩所部節節擊退一敗于資內再敗于自井三敗于敘瀘幾至不能成軍滇黔見川未可驟圖翻然更以護法名義發布川事川人自主宣言以相號召我全川父老雖鑒于往事未敢信其必然然不欲重創滇黔致為護法實鬩者之所快後與滇黔一致共定川局迫熊氏晉省以後又復食言而肥提出種種不當要求綜計在川省軍隊不逾師而要索軍餉月至五十餘萬當與光新業

以除反側特將此次戰事撮成概要伏候公評統乞鑒察靖國聯軍滇軍第五混成旅旅長兼敘府衛戍司令胡若愚等同叩養(二十二)

(二)廖希賢等電

雲南唐總裁貴陽劉總裁鈞鑒天禍中國大法淪替北方武人逞其暴力解散國會廢易元首釀成復辟之亂我西南諸省當局既與陸軍將士不忍民國國本所繫之約法為北方軍閥所破壞相與誓師護法蕩滌妖氛爭持三年兵戎數省雖全功未竟而大義昭然歐戰既終外侮日偪南北當局外審大勢內順輿情毅然主持和局開對等和議於上海雖議經停輟雙方政府竭誠謀和迄未少殺適者川滇黔三省細人於和局未終之際忽假北伐名義開三省俱進會于重慶[illegible]變門與毀法賣國之賊相爭持而與軍府任命之川督及川中護法之將士相戰鬭是北方其名自代其實不代毀法而代護法西南頻年以來假窃名義藉使私圖者誠不知凡幾然其背謬離奇尚未有若今茲之極者夫川滇黔俱進會非三省法定軍事機關果何所據而有選任三省護軍總司令權能兩公身任總裁夙志聯法一切行動宜以法律為歸宿果何所據而受該會推舉以取得聯軍總司令之地位至王文華趙又新盧師諦石青陽之屬或居滇黔要職或為川督屬從更何所據而敢公然反對府軍之命川督擊攻之西南護法之將士果[illegible]議有首思而不得其解者當帶捌之役滇黔中險護國入川川中將士極力援助父老亦竭誠歡迎大心厭亂袁氏[illegible]滄咨頓之頃陳樹藩守陝坐困之時長岳新下荊襄尚存曾不能以此時派遣偏師貫徹素志而惟斤斤土地名位富利之是索乃欲於大勢已定全國望和之頃借假名義自為紛擾其將以欺人乎抑自欺也今北庭日益多事遠上和議急遽難成誠能捐棄私土爭戮力為國南連湘閩北趣秦隴耀兵河洛伐罪幽燕風聲所樹中原豪傑必有聞義而興者不出期年國事大定國民酬報勳其崇奉此東方偉人者必同於歐美人之視華盛頓榮名大業與世同休豈區區三省之土地與三省聯軍總副司令之地位若槽於小利忽其遠圖寇盜在室兄弟鬩牆此不肖子弟之見解非所論於西南柱石之兩公也川滇黔三省唇齒相倚輔車共倚同隸西南護法旗幟之下昔有滿二百數十年間滇黔兩省殆無歲不受川之協濟民國以來國故屢更西南諸省每經一次政變即受一番兵禍而滇黔兩省獨能晏然安處竊大不驚者正以四川為之屏障備能推誠相與則川人愛國之念寧遜後人敢不竭力以隨兩公之後若必包藏禍心鬩此殖彼則四川七千萬民衆尚有相當自衛能力豈能佌佌俔俔受人魚肉望鑒凡審相惡至深寄

(未完)

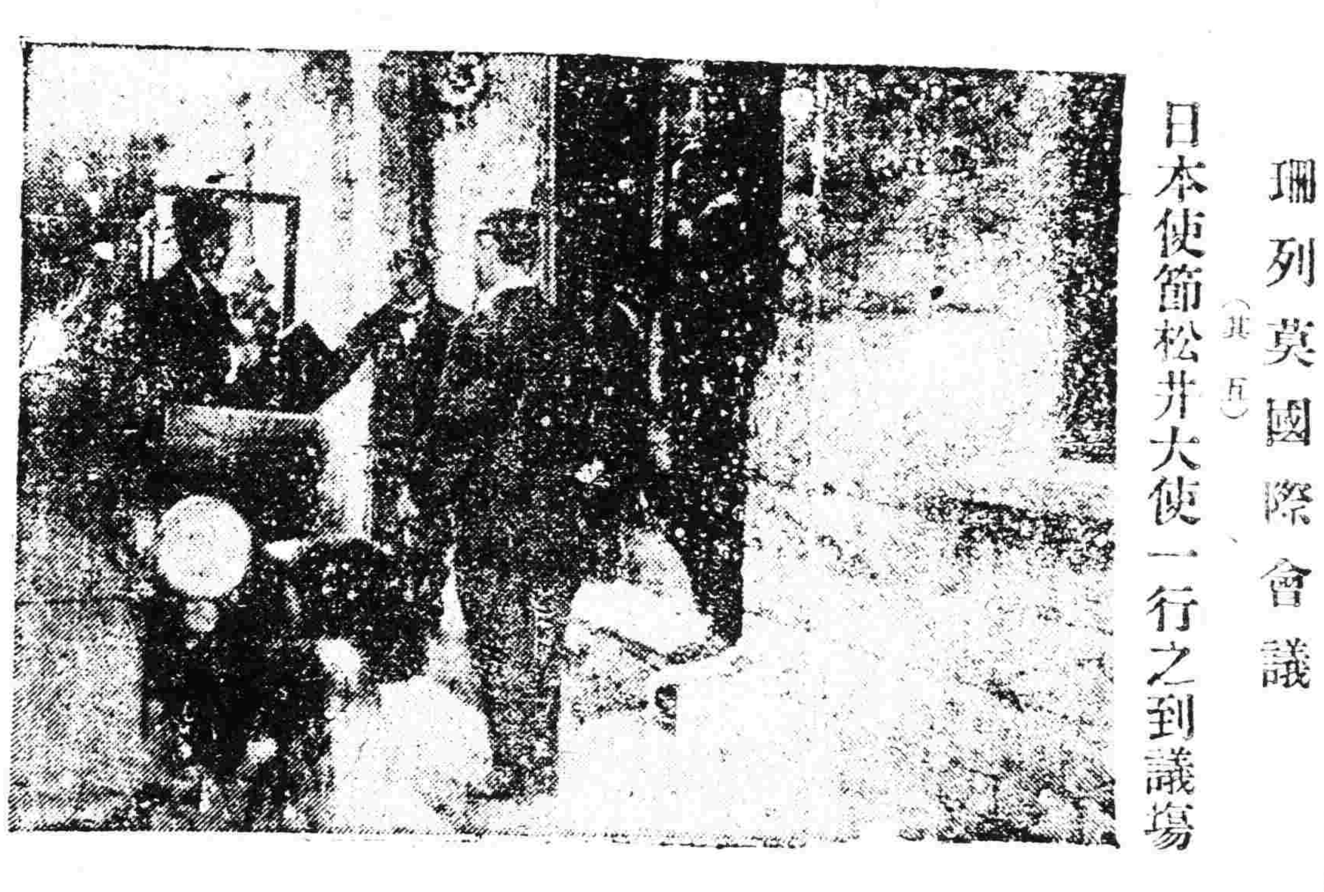

珊列莫國際會議 (其五)

日本使節松井大使一行之到議場

### 田督亦致電挽屈
山東省長屈映光內調督軍田中玉來電挽留一節業誌前報茲經本社探得該電原文及馬良等來電一并誌之如下田督軍電云北京大總統鈞鑒國務院靳總理薩代總理段督辦內務田總長鈞鑒有日奉電令山東省長屈映光調京另候任用等因奉此伏念疆吏進退關係地方安危不能不體察就地現狀及周圍之情勢與目前之時機查屈省長自到任以後軍政兩界異常融洽為各省所未有對於財政則從前陷破產之危險而挽之於有條不紊之軌途對於吏治則從積疲久弛之餘而進於嚴肅整齊之象對於交通實業教育莫不積極進行具有事實可以歷數而對外交一事尤為獨得竅要遇事力保主權不肯為絲毫之讓步外人亦皆一致[illegible]服從未發生事案而持躬尤為廉謹種種設施具在耳目即在安常無事之時已難得況當千險萬難之會尚能有此建樹若謂常功考績正宜在所褒揚若就彈劾而言則業因手續爭執問題由內部咨中玉查覆中玉屢次查究撤發而部經電稿查以此遷延致稽陳報無論現已查明實情縱未通過即使已經通過亦須登查事實真偽方可明定處分似不宜輕於更置使易蒞任事者之寒心或者中央內調別有重要任務劉植東省地方如此衝繁外交如此緊迫軍以時方青紗帳起而財政又告責不接之中為地方計為時勢計似均不能不仰賴熟手以度危關而圖共濟應懇中央俯念下情特予緩期離任俾成未竟之事功而保官廳之威信中玉仰承大總統知過夙昔以服從中央明令為職志如非萬不得已決不敢越位攬言惟以身任地方之重嘗所及不敢避嫌自外苟安緘默伏惟察准賜覆無任迫禱田中玉宥印 馬良及第五師師長鄭士琦暨全體軍官等宥電亦竭力挽留屈氏留任辭旨與田督來電頗為近似玆姑從略

### 澳門葡總督向軍府之抗議
▲為澳門中葡奪船交涉

頃據廣州通信稱澳門葡總督近向廣州軍府提出抗議文云現按澳門總督來文內開本年五月三十日夜晚時候介乎是日下午與翌日三十一日上午之間有駐紮灣仔中國軍隊一隊由排長統率乘坐一艘在本澳船政廳掛號泊在澳門內河之船駛近新發利船將該船騎奪查該新發利船亦係灣在本澳泊船地方者當被軍隊等將其駛埋灣仔據報新一利船主及船上夥伴二名均被拘禁惟拘禁處所一時未能指實又聞在船上起去銀毫一千一百十六元至土文所指之兩船其第一艘經于翌日上午由澳門船政廳職員親赴該船灣泊之處將其拖出惟留第二艘前因擱淺是以不能同時一律拖起該船旋于翌日由中國軍隊四名押往前山當經過沙梨匪坊灣面時被船政廳巡河船拘獲扣在本澳泊船處所旋由船政廳當場將該船給還船上未被禁之夥伴收領至被拘之船家三名現由本澳警察官員與[illegible]近官廳交涉尚未議結應請貴總領事迅將上文所指五月三十日及卅一日發生之事認為藐視西洋主權即向廣東政府提出嚴重抗議不勝切盼本總督查兩國政府現正彼此商議將所有不協事件會解決不期又復發生此等駭異事件殊堪歎息深望廣東長官妥為設法處置以免傷害兩國多年之睦誼及現在會議之進行是所深幸并請貴總領事以本總督名義遣告廣東政府知照中國此等行動決非可以令西洋國退讓澳門海權惟有事權適用一八條約上之權利能與一八八七年葡國和約同等者方可變動之則本總督對見及此已議飭本國水上警察嚴行防守遇有此類事件從嚴制止矣此等因准此本總領事查澳門總督所稱之事甚關重要特照會[illegible]盼察以後勿再發生此等之事云云

### 徵集銷夏法
詩云五月流火則夏日之酷不問可知吾人居此炎炎天氣中如坐蒸籠苟無消夏之法將何以逃此炎威耶請以下列之事向一般讀者徵集

(一)消夏方法 如登山採勝、海浴、游泳、林間煮茶、等事、

(二)消夏書籍 如詩文集、史傳、筆記、泰西名著、小說雜誌等類、

以上不過略舉其例且各人所嗜不同但能有益身心足資消夏者務乞諸君以名信片示知一二分清楚、不論繁簡如係要務但記其要名足矣並請註明姓名職業

編輯部啓

東三省新聞

▲奉天▼

○張巡閱回奉有待

張使此次赴京與各方面接洽調停各項政潮已有眉目定于本星期前後返奉業見昨報茲據使署消息張使在京尚有特種問題未能解決擬于下星期三四始可啟程同奉張代使除派軍官十餘名前往沿途保護外並通知各機關屆時赴站迎迓云（生）

○徐省長[illegible]問題

吉林徐省長受該省一部人民之攻擊早在各報揭告昨據政界人云徐氏茲接各節輒不無閑然多已往之事且無關于行政範圍張使頗已有人代徐辯旋不易生于京際方面關于東省事宜惟張使之意只是重張使既不追究中央當亦不至過爲已甚云（息）

○[illegible]二營[illegible]

據軍界消息張代使因[illegible]民[illegible]仍擬有五十四旅部隊調往他處對于[illegible]省亦屬不少調派兵少不及防堵故于日昨飭令一百六團第二營全部軍隊由省開往[illegible]防[illegible]云（生）

○孫督挽留鄭旅防邊

張使擬將鄭榮廷所部（駐黑之奉軍第二旅）派往吉省（爲增加護路軍隊已經決定茲聞）黑督孫烈臣以該旅抵黑（後從事）防邊（頗多）得利（因向）張使挽留該旅仍駐黑省以重邊防（未悉張使能否允准也）（泣）

○朱局長赴江履新

江省森林局長朱佩蘭由[illegible]旋奉業誌本報茲該局長奉孫督電促赴任遂定于二十日晚八鐘乘南滿車北上前[illegible]陽縣[illegible]內池蘇閱將其政務員[illegible]機亦均隨朱局長赴江[illegible]昨日早車先赴吉奉[illegible]一同換乘中東車北上瀋陽警學政紳保甲紳士全體在小西邊門外公園處搭有席棚設備茶點[illegible]朱氏祖餞以壯行色云

○吳諮議奉委蒞奉

張巡閱使前經直隸曹經界使介紹前[illegible]政務廳長吳大[illegible]材堪重用張使委任爲奉天省長公署政治諮議吳氏奉委後於日昨由天津來奉比即入署云（心）

○調兵入關之續聞

張使擬將五十三旅調遣入關（曾誌前報茲聞該旅奉令後雖分別預備然開拔之期[illegible]署方面並未接受）昨日張代軍長又召該旅旅長趙明德入署面令從緩籌備（俟命辦理）調兵入關一節或者中止歟（泣）

○提訊安前營長之虧欵

前馬二營長安鳳祥在任時虧欠官欵三千餘元經該團團長張[illegible]以安前營長之控案已多調查將欠欵[illegible]無頭緒故昨（一日）特令師部執法官將安某提至師部審訊欠欵辦法以資結案云

○江防副官晉京過奉

吉林江防司令部副官孫[illegible]因某項情事奉該司令之命晉京辦事昨乘南滿車到奉並未久留即換京奉車西去[illegible]晉京云（泣）

○軍法兩界之暗潮

▲起事原因　萬泉河畔近日爲各界納涼之地該處有花樓亦兼時演戲以資消遣昨有奉天督軍某之公子年十二三係張使[illegible]爺携帶馬弁護兵三十餘名同往聽戲適地方檢查[illegible]廳長之少爺亦在此聽戲不知郎少爺如何說觸小公爺之怒手[illegible]將比較郎廳長毒打不堪郎廳長在茶樓納涼聞信急赴醫院郎亦被毆打

醫者不[illegible]　郎子傷甚重其父命以電話通知高等檢察廳長派檢察官檢驗[illegible]將指送施醫院院長詢問來由知有[illegible]小少爺之關係倘有危險實在難[illegible]不敢收留無奈轉送南滿醫院該院[illegible]有性命之[illegible]即有[illegible]勢力救命爲要現每日有樂方爲證云

▲馬弁寄押　檢查官檢驗完畢當即電請梁廳長如何辦理梁廳長令將馬弁帶廳訊辦訊明理由又請明梁廳長送交監獄寄押無論有何勢力按法懲辦云

▲獄員挨打　馬弁收押後蒙王雷告被署五太太當以電話大罵警廳長王驗長等不知情後又電罵高等廳長速將馬弁[illegible]回[illegible]時[illegible]派武巡捕赴監獄接人王獄員以爲案關究毆未敢私釋且獄員並無開釋犯人之權武巡捕大爲發怒將王獄員毒打聲言吾奉五太太之命敢不[illegible]放王獄員謂決往緊要[illegible]不言[illegible]而又無太太[illegible]指[illegible]打死亦不敢放云

▲馬弁送回　武巡警與王獄員爭辯之際地方廳派警將馬弁提出派司法警官送至王府正遇小公爺在院遊玩警官上前行禮被小公爺罵不止亦不收留馬弁該警官又求該府營長暫爲勸說謂互相衛與巡官無干既有長官之命敢不惟命是聽該營長遂將其爲代達于小公爺始將馬弁收留云

▲廳長訴苦　地方檢察廳郎廳長因其子被打赴使署面謁張代使伸訴冤情[illegible]張代使[illegible]

▲法官受辱　[illegible]當馬弁收押之際王府[illegible]使署張代使即于是晚十鐘奉命入署始知其情當時傳召地方廳廳長[illegible]張務本來署詢問張廳長即時前往至署門首被衛兵大罵謂你是何人正在戒嚴之際竟致私人使署欲行動武張廳長答代使命召敢不前來後經長官出面詢問情由始帶領入署晤由此以觀武人之勢力眞可畏矣司法獨立尚豈奉省所可言哉（仁）

○張代督電轉得雨

軍署消息張使在京對於本省情形不時來電訊問昨又來電詢問各縣雨水合否沾足張作相代使已將[illegible]法庫等縣知事得雨報告電報張使云

○張團長回防交代

陸軍第四混成旅第二團團長張作[illegible]轉任衛隊旅第二團長消息業成事實茲據軍界人云張團長曾議於十日昨回防辦理交代並所遺四旅團長一席則以某營長升任云（生）

○王廳長會議防疫

警察廳長王連波對于疫症非常注意除邀次會議清潔辦法外昨又召集衛生行政兩科人員及各警署長會議防疫事宜並擬先行預備去年之規模以免發生疫癘時措手不及云（泣）

○製藥廠工程將竣

東三省軍械廠小河沿第一分廠于去歲開始建築既[illegible]製藥廠（即製藥廠）工程浩大規模宏麗近日來始行告竣大約陰曆七月間即能開始製造聞須招工徒千人其工作工師爲[illegible]業者云（泣）

○達爾罕王預備回旗

使署顧問達爾罕王其家屬寓省有年近因該王本旗有各種要務均須親理現正在準備啟行張翰卿衛隊旅長擬派隊兵一連隨往護送云（涼）

○委派採木公司參事

鴨綠江採木公司參事顏某因有他就[illegible]李友蘭[illegible]專長蒼有留日明治大學畢業張[illegible]延擬以堪任特委張君充任月薪計大洋二百元云．（心）

○瀋陽縣新委八員

新代瀋陽道知事滿任陸有人[illegible]求係之心茲因行政會計兩科長暨[illegible]收發決意隨朱前任同赴江省池報遣職已委軍署軍法課員朱某及前聘來奉之張容深接充至收發一席現正選擇相當人物以便委用云

○稅捐局長調任中止

省城稅捐局長魏自裝因任期屆滿財政廳王廳長日前曾令其與海城稅捐局長對調已誌本報茲王廳長以該局長在任十年之久辦理稅務諸多得力仍令連任以資熟手云（泣）

○[illegible]營長赴營查閱

[illegible]二十七[illegible]之[illegible]派[illegible]年當處長[illegible]前往各營[illegible]以防[illegible]而重軍餉云（涼）

○調查員奉令赴通

派往西安法鄉調查員于鈞衛日前由通回省接于督辦由通化來電令即前往辦理某項要公該調查員奉命遂將局內事務交代清楚即于昨晚搭車前往云

○高等廳通令防疫

高等檢察廳長梁載熊以時疫流行勢甚危險監獄方面尤須慎重昨特通令所屬八處監獄對于時疫須謹慎防範對于罪犯之衛生尤須加意檢查以重獄政而防傳染云（泣）

○各學校紛紛招生

奉天省立各校因暑假前多有屆畢業之期限者故現已布告續招新生若省立第三師範省立第一中學省立女師範國立高等師範附屬中學公立女學東門學校省立第五師範學校中種商業學校以及新近添設之第六師範均紛紛布告招生云（泣）

○二十七師又發藥

值茲夏令軍界中照例分發藥物茲當此氣候不時該疫萌動之際二十七師軍醫處長張恩願除照例約外復呈請師長領欵三千元製造避疫各種藥品於日昨又分發各營長官及兵士云（涼）

○王營長因瘋疾回奉

本軍第一混成旅二團一營原駐防于吉之寧安縣該營長張[illegible]紹忽染瘋癲之疾不能行走日昨經團旅長派兵士四人護送該營長由北回奉現已入醫院調治云（涼）

○軍械廠添委軍需長

東三省軍械廠陶廠青廠長以軍需事務均極繁劇原有軍需官軍需長各一人實難兼顧日前又添委軍需長一員以前衛隊旅二團書記長趙[illegible]之充任云

○教育會擬辦國語講習

省教育會以小學改授國語早經本有將任教職者[illegible]國語發音亦[illegible]研究有素始克部令[illegible]暑假期內在高師設一國語講習所召各小學教員入所講習以爲改授國語之預備一俟籌劃妥洽即請明教育廳[illegible]

○五常縣知事調委

徐省長近爲整飭吏治起見故月來各縣縣知事多行調易日前又調五常縣知事李廷璵回省遺缺已委黑龍江任用縣知事朱爾炘前往署理朱君奉委後已于七月一日就道赴任云

▲吉林▼

○各長官聯袂去吉

駐哈東省鐵路督辦公所參贊陸軍中將何守仁氏於六月二十四日來吉謁見鮑督陳[illegible]東鐵各種外交及他項機要又濱江道尹[illegible]於二十八日來吉分謁軍政兩長陳述要政又吉長道尹蔡品三於二十七日來吉面謁省長請示一切事宜均于二十九日事畢乘吉長第二次客車聯袂去吉矣

○步一營又獲胡匪

吉林陳軍第一旅一團一營金仁卿營長部下現駐防東北三[illegible]民戶呈報路劫一案當經該營第一連連長洪克武帶人拏捕匪人訊供姓李去歲在各路河大股匪中行劫今在鄉一區地面劫財殺原告人認准無訛是以被獲現派往司務長押解團部核辦法辦矣

▲營口▼

○史道尹行將出巡

省城張兼省長前曾飭令遼瀋洮昌東邊三道道尹一律出巡考查所屬各縣吏治及學務煙禁等項[illegible]最近[illegible]況洮昌道馬道尹東邊道何道尹奉令後已先後出巡茲聞遼瀋道史道尹因公務忙迫延未首行遂來業將公務擬理就緒遂定于本月中旬出巡所屬各縣實地考查各縣吏治云

○[illegible]辦要政之近訊

營口縣知事陳[illegible]欽偕警察廳長張舜卿于今春聯衛呈請遼瀋道尹條陳整頓地方要政以營埠爲遼河咽喉通商巨口進來風氣告開商業必有一番起色所有關于埠內應辦事項自必力求整頓西[illegible]進行其內容共分四項（一）籌設[illegible]民習藝所（二）設立貧病施療院（三）修飾公園（四）翻修馬路經費一項由信託公司紅利捐助并于經紀扣用項下酌撥少數以期集腋成裘業辦以上各項要政當事史道尹核准當即函知總商會查照辦理茲悉業將經費籌妥着手實行惟遊民習藝所及貧病施療院尚未興辦云

○呈報巡船之沉沒

本埠漁業商船保護局第五號巡船日長彭炳震當即呈報上峰略謂該船遊前遇颶風沉沒等情已誌報端茲聞該局[illegible]一節已遂允准給恤云

○總商會會長返營

本埠總商會會長潘玉田于今春清明節前請假回籍展墓料理家務至四月杪即行起程取道中江搭乘開南輪船來營已于月之十五日抵埠埠內官商各界要人咸往迎迓車馬水龍頗極盛觀云

○委任稽查員

本埠警察廳長張舜卿以巡警之勤惰與地方治安有密切之關係廳內原有稽查員已不敷分布頗宜添委以資監視巡警之勤惰而免偷安各資格相宜故特札委方君充任現已到差視事云

▲安東▼

○商郵承審員來安

三省郵務總局承審員俞[illegible]悅日昨奉委來安爲承審某項案件下榻於鴨江春旅館茲查俞君前在安埠警界充差有年故舊頗多此次到安逐日過訪招宴頗不乏人云

○商會設立衛生社

安東七道溝華商公議會會長曹崇東氏近因各處發生虎疫該處現在雖未發生然不得不預爲防範日昨假華商學校開全體會組織衛生社僱用衛生夫多名逐日挨戶噴撒藥水以杜時疫而重生命云

○公司添設女工廠

安東商家經紀公司在安出賣針工機器已有年所乡有民戶欲購此機不能使用茲該公司爲擴充營業起見現在新立街租賃房間招集女生多名攬衣工作以資習學以半年期滿畢業現在就學者頗不乏人云

▲大連▼

○民政署定期休息

民政署長近因天氣漸熱所有辦公人員若照常按時辦公殊有衛生之碍定自七月十日起以二個月爲限午前辦理公事午後一律休憩以示體恤云

○副社長赴東預誌

滿鐵株式會社副社長中西清一氏因有要公定于七月三日搭哈爾濱丸往東京辦理云

○市民請裁區委員

西崗一區自成立市役所後即設有區委員事務處俾資調達市役諸近年以來該委員初無成績坐食公費現商民等又因商業不振聯名向市役所長請求裁撤以免糜負云

○野尻氏勒令回國

三河町日股票莊主人野尻與松氏前在天津密賣嗎啡被逐來連充當商品仲買人不事正業專以私賣嗎啡現爲官署查明令于日昨搭乘臺中丸回國不准再到連市云

○丸大莊繼續營業

山縣通丸大股票莊前因販賣股票虧損若干被人控告實行差押茲聞該莊人爲某要商出面調停已和平了結到仍繼續營業云

▲大石橋▼

○鄉民抗丈之尾聲

頃據張官屯黑水寺等村抗丈代表稱業於奉天得某要人暗中維持並經官地清丈局長邀請到局面允免丈理在返里籌欵數千元以爲報酬之費惟一般農民咸謂未見效果無處措欵各代表異常焦灼大有進退維谷之勢云

▲昌圖▼

○實行清鄉連坐法

保甲辦公處委員曹子恭上月應東三省清鄉總局土督辦之召赴省會議清鄉編制戶口冊實行十家連坐切結以清匪源各辦法並委各保甲委員兼清鄉辦事員曹委員奉命返昌後即親往各鄉實地調查家諭戶曉俾人民均知清鄉之利益按戶編號調查日前同案少額數日再行親往縣東北各社調查以別良莠云

▲哈爾濱▼

○東路擬設銀行說

據聞中東鐵路督辦宋小濂近向政府提議設一鐵路機關銀行以謀鐵路金融之活動惟籌集資本最困難之點聞宋氏擬定資本二千萬元由中央籌二百萬元奉天籌二百萬元吉黑兩省各籌一百萬元俟有七百萬元即先開辦一說謂資本金全額定爲一千萬元由中央及東三省各籌五百萬元云

○各要人聯袂晉省

駐哈督辦公所參贊陸軍中將何守仁第十九混成旅參謀長陸軍上校邢士廉東北鐵路司令曹志剛等均于日前早車晉省探係關于中東路行政並外交各事有所陳商邢參謀長代表本旅張旅長關于中東路護路軍務有所報告曹司令則陳報[illegible]近情並請示機宜云

○盧知事行將履新

新任濱江縣知事盧雲生氏奉委後已將經手事宜交由新任孫科長接收茲聞該知事刻已起程來哈大約七月初旬即可履新云

○統一錢法之計畫

吉林徐省長以各縣錢法一亂未能統一雖經官廳三令五申然奸商市儈任意操縱欲收統一之効殊非易易惟錢法于國計民生實有密切之關係倘不設法整頓則商民交困伊于胡底故特擬定令各縣切實調查錢法現狀查明後繕列清冊呈報來省以便查核設法將各縣錢法使之統一以維市面而使商民未悉能果達到目的否故誌之以觀其後

○布告收用破羌帖

本埠禁止挑剔破帖已不啻三令五申而車站售票處仍挑剔如故復經商界呈請官廳向管理鐵路機關嚴重交涉茲聞業得圓滿結果嗣後如以羌帖購買車票者無論如何破爛鐵路公司均行收受昨已由縣布商民週知

○麗巡官慘遭暗殺

本埠道外三十六棚警察二分所見習巡官麗霞齋被人暗殺茲悉該所巡長馬得山及王文勉等負在所屬境內設賭抽頭及包攬烟館種種不法等弊讒巡長日該巡長又在王某家大設賭局被麗巡官偵悉遂大加申斥並言嚴重懲辦於是日麗即遇害最可惜者據某爲人忠正對于地方治安尤爲注意今遽此殺身之禍誠可惜嘆也

▲西安▼

○軍需官嚴查兵餉

駐西安陸軍第一團單少峰團長因近聞外間有該團各營軍餉延不發放之說該團長以該團所轄各營餉需均按月發放何有如此之謠諑若不嚴行察查殊屬非是近特派該團軍需官金[illegible]廷前往該團之各營駐在地嚴行察查以重軍餉而息謠諑金軍需官于月之二十日先往邑街之步二營查視並無延放軍餉情事聞日內即分往遼柳等縣該團所轄之各營一律嚴查云

▲西豐▼

○承審員假滿歸來

本邑縣署司法科首席承審員史成美于二月間因事在高等廳請假回籍現因假滿之期日昨該承審已由籍回縣照常視事云

○衛隊營擬呈請移豐

東三省巡閱使署衛隊旅駐八面城營部一三連駐防本街今已數月茲日昨該營長王鴻章爲校閱軍隊來豐因本街頁途由採林各處沙障[illegible]時地面不靖故日昨回營擬稟請上憲將營部移豐以資鎮懾云

▲法庫▼

○各學校暑假有期

本邑勸學所前奉教育廳訓令規定本年暑假之期爲七月十六日起至八月十四日止屆期一體放假以資休息期滿開學以重課程聞該所長王鑒市業已通飭城鄉各校一體遵照云

○電燈公司將開辦

本邑人劉文明去歲組織電燈公司電機購買工料留[illegible]因開辦經費無着未及開辦現經劉文明由奉招來股東范榮武接理該廠一切事宜開辦經費均籌妥現已呈請縣知事驗欵不日開辦云

▲黑龍江▼

○郵政局添辦儲金

郵政儲金東西各國已施行收効甚大[illegible]商民受益匪淺我國于去歲[illegible]省由管理局試辦一年[illegible]茲爲擴充起見一二三等各郵局均行添辦吉林一等郵務局王局長已奉到東三省郵務管理通令並郵政儲金條例多份王局長接令後一面于局內籌設儲金處一面函送儲金條例與各界以資提倡即定七月一號開辦云

▲海拉爾▼

○徵收局定期開徵

呼倫徵收局開辦伊始稅捐尚未實行茲已與商會接洽妥當並呈准黑龍江財政廳呼倫貝爾督辦定于七月一日城裡租界一律實行開徵昨已佈告商民人等一體知照矣

批示

▲省長公署批示

原具呈人劉宗興　呈爲粉飾[illegible]捐一案請求另飭查覆由　此項捐欵前據該道民稱廟產租非道教會捐式復據縣覆謂係廟產租之外皆至紳仍索會捐等情究竟是否屬實仰本溪縣知事再爲詳查妥覆勿得徇庇切切副呈批發此批

▲奉天實業廳批示

原具呈人王海　呈爲東梓樹[illegible]押借票溺斃殃民損壞信用請求併案查辦等情由　案經據告等情仍仰柳河縣知事按照原訴情節徹底根查核辦具報此批

原具呈人[illegible]　呈一件爲請求恢復原案由　呈悉查該商[illegible]館撫順縣葛布街月牙山煤礦業經飭縣查復圍地不符與于金波前稟[illegible]案所[illegible]包含[illegible]據呈請恢復原案之處應勿庸議[illegible]

新潮　飛沫

歐洲人之廢戰運動（瑞士通信）

▲日列佛之大會

歐洲戰爭五年各國創痛鉅深解散軍隊以後從前戰士相約組織退伍兵會數次非戰主義英法德意都有專等團體本年五月一日法國退伍兵會發起在瑞士日列佛開第一次國際大會到者三十餘團體被代表者不下二百萬人德奧人亦在內推法國人亨利巴爾比斯爲主席巴爾比斯開會辭中有曰（我等今茲之會合爲宣示吾人人類同胞之確信也吾人已了解以戰止戰之義蓋以止戰者對資本主義決鬥是也蓋資本主義乃戰爭之源泉也）云云是項會議之綱目凡五

一　應毀滅世人對于戰爭之思想尤以兒童最要應使了解戰爭爲卑劣之業

二　應盡力反抗各國同志使人類決不自相殘殺

三　應勸各國工界將來無論何時遇有戰爭危險即行同盟罷工以抵制之

四　應廢止秘密外交

五　應破壞資本制度打破戰爭之經濟的根原

討論之時意大利代表宣言該國現有三十萬人結合團體以破壞資本主義爲廢除戰爭之手段德國代表宣稱德國除資本主義外有軍國主義應首先毀除之德國退伍兵會實以反對軍國主義爲目的英國代表宣稱戰爭之起決非偶然乃戰爭之機械及秘密之外交有以釀成之從前之世界害於合從連衡之國際陰謀爾詐我虞而勞動界特爲此類周還往復之詭計流血而已然強戰爭當局毀戰爭利器各國應有一日將槍砲子彈戰艦兵火嚴悉行毀去云是會共開委員會兩日審查各案四月三日復開大會公決各案如下

一　本會不加入俄國莫斯科社會黨大會不用於他種政治運動專以反對戰爭爲目的

二　雖不非破壞資本制度不能免除戰爭但銷毀軍器公開外交究可減少戰爭機會應兼從事此兩項運動

三　十月一日以後凡本會通信及開會均用世界語

四　本年冬在意大利密拉諾地方開第二次國際大會

五　本會決議各項非經各埠會各本國退伍兵會核准不得實行

六　法國亨利巴爾比斯任書記長英國新科特安德爾氏爲幹事

新詩

◇都道花清高（江紹原）

都道花清高，紙取[illegible]，

正許是顏色鮮豔的花，也[illegible]勢利。

愛花人，瞧[illegible]吧。

豈不見不敢不變的[illegible]子，它仍合[illegible]。

雖信花格高過人格，花兒紙是一不解語！

問白蓮、蓮花、荷花、牡丹花：

花情！——尋思底是什麼？

花怨！——爲何事怨？

花也垂頭嗎？什麼事不如你的意？

花又笑了，什麼事投了你的機？

如紅杏的花衫子，披給誰看的？

好白的梨花衫子，爲誰耐煩洗的這樣潔淨？

這等的香色，這般的體態，

盡夠有些蠢，頗費有些究。

人都被你們引得魂顛神蕩！

你們爭奸鬥妍的動機，終究不了合眼人的懷疑。

有「淡極」的林和靖，忽爾史，頗一夫林一的僻？

未識花格的本心，胡亂使[illegible]偏見一場。

# 神皋雜俎（本欄歡迎投稿）

## 小說

### 哀情小說 埋香記（七）（蕉畊峻）

悲夫代馬衛轡。親登坦道。吳牛喘月。長在畏途。妾時亡吳中。避仇蘇境。始投西鄰。作其紡之續續。後逢東老。寄於賣酒之家。嗚呼。甕泊遊魂。零丁孤苦。飽受異地艱辛。神傷心亂。偏嘗他鄉苦味。夢杳神飛。頓食瞪來。亦良苦矣。未能卸去。日姑安之。孰意此老。信善不終。難生蛇尾。存心叵測。頓起蛇心。視妾作奇貨可居。有此名妹。何必杞憂哉。遂將妾也。賣下娼家。一時盃泄。說賺奸謀。及其既知。已入虎穴。既則之入奈落之始由也。厥者厭欲飲鴆而不果。猶宛轉偷生。須與綏延之。以其中有故在也。夫夢之未窮。敢云造化之弄人。命之謬舛。豈咎天道之未寧。逆人知命。愚溺沈時。故升困頓風塵。留身有待。賦彼牲士。以嫁浦門耳。廢臨周非所文。惡木原不堪棲。然身既危殆。何地不點。何守閨貞。人其於我何哉。由是從中珍物。不著隨將。銳奩釵柱。久厭粉黛。揮淚終日。發同衛婦之哭。而塵終年。將成達魔之宗。學派汪洋。逃出何日。泥溯休頓。脫卻來時。今幸而遇行。賣出參外。豈非天哉。豈非天哉。嗚呼。昔二人者。一個兒冬青樹冷。玉洛銅釵。一個兒紅淚波荒。淒冷夢劍。今則碧海紅葉。何下湘靈之住期。紆情。不減章陵之歡會。豈天下眷屬。都是有情之人。然鹿驚奇。猶皆同心之侶也耶。無如花光不永。好夢難長。歸仁堂前。雖無嚴君。室內尚餘慈母。只因一子承歡。猶望百年事奉。因而冰銳任。今再盤桓不去。致使北堂情果不移。則今宜且去。暫隱舊顧。老願常以。老淚頗揮。倘天能默佑子歡。待奉母來。再返求凰之侶。[illegible]早此意。而後照痕勸離仁[illegible]。去為晚也。[illegible]今聞此語。但為首肯。豈[illegible]。于是即以十餘。即為東道。[illegible]嗚呼。如絲[illegible]

淚誦江郎之賦。人之傷心。孰有甚于離別者乎。

搗衣聲斷。秋月嬋生。冰魂與歸仁餞行交。織手牽竹葉之杯。秋水流離別之淚。恨悔難填。道一聲之珍重。愁關莫阻。與萬里之酒兵。西窗燭剪。南浦銷分。妾淚落風塵。自憐薄命。幸遇郎君。兩情膠漆。一點痴情。若不早自。更待何時。青樓非久戀之地。花國豈終老之鄉。則非酒伴。妾原多情。倘垂憐愛。願抱琴裯。及春歸來。速圖返旆。歸作目。識如斯意。寶護我心。惟郎分南北。恨斷勞形。醉膽淒楚。一曉關山之雞越。情牽惹戀。悲落水之易失。乃勸般而吟曰。（未完）

## 筆記

### 豫齊黃運河紀略（九）（胡文杰稿）

碑奉朝旨。勅建立專祠。以彰洪報。州牧爭以前王爐轄蒞止。瞻仰寺中。附設王祠。正殿五楹。崇閎巍煥。福房花木。神所憑依。即于殿供奉。舞殿乾時。鳥革翬飛。兩廡各五間。為陪位諸士。春秋附祭之所。靈與返旆。踏祭者百餘處。紙灰蝴蝶。飛舞天。居民縞衣素巾。紛紛執紼。送至之。如白龍百尺。宛蜒前進。哭泣之聲。如喪考妣。于此見前王之厚澤深恩。直與黃河之水。來從天上。萬古同流也。官紳念王之心。歷久不衰。因念王與僧。昔今契合。形影相隨。遂以愛王者愛僧。以示名伯並崇之意。而僧之間常蒸蒸日上。此其遠因也。其近因則在二孫之崇拜超凡。有加無已。光緒八年。孫毓汶以兩江總督。予告旋里。未幾。孫毓汶以兵部堂書告病回鄉。追憶先年。觸怒僧王。幾遭不測。幸得該僧出力周旋。獲全首領。富貴功名。悉出僧賜。遂訂刎頸之交。官民以敬孫者敬僧。法力無邊。此其近因也。有此遠近二因。該僧自高位置。以僧王誕辰。請河帥親臨拈香。附亦極表贊同。如期前往。三月十一日。牌示香助北運河。傳見運河道。並以此次履勘北運。即由運渡黃。由黃返汴。運河一切工程。概歸節制。週事要[illegible]

舟觸礁。除河師樓船不計外。預備大小從舟五十餘號。由任城汎登舟。各船魚貫而進。抵棠平汛。上游水勢。建瓴而下。舟不能行。該汛縣丞。報告前汛。聊城閘。閘板沖毀。水無攔截。故直衝而下也。（未完）

## 別錄

### 名畫家沈泊塵之追悼會

前担任本報諷刺畫之名畫家沈泊塵君作古。曾誌本報。茲聞日昨滬上與君有雅之諸名士。特假座四川路青年會之殉道堂。開追悼大會。沈君遺蹟。計有數十幅。陳列會客室。觀者無不欽服。會場四週滿懸哀輓詩聯等。壇上。供沈君油畫遺照。為名畫家丁悚君書聯。照之兩旁。懸掛章君炳麟等所贈之花圈。午後二時起。男女來賓先後蒞止。海上新聞家名畫家。到者尤夥。三時三十分。振鈴開會。來賓入席後。由陳君公哲主席。先奏國樂哀樂。來賓起立向沈君遺像行一鞠躬禮。馮君叔鸞代表沈君介弟能毅君宣讀行述。盧君韋昌鄭君方子馮君叔鸞陳君公哲等相繼演說。詞多惋惜。演說畢。能毅君向來賓鞠躬致謝。再奏哀樂。並攝影散會。聞昨日會中。並備有泊塵遺著一斑之貴劵一種。專贈到會各來賓云。

## 諧文

### 戲擬北京綏太團宣言（南屏）

蓋聞世界共和。注重平等主義。婦人幸福。實行解放問題。惟我姊妹。貌美於花。雖擘導房之籠。命薄如紙。自慚側室之稱。慨婦德之常拘。風流何有。苦夫綱之獨振。束縛不堪。與其掩掩遮遮。私訂三生之約。孰若明明白白。歷除七出之條。此北京姨太團之所由發起也。當夫組織之始。詳訂章程。及至成立之餘。擴張勢力。無論卜晝卜夜。悉聽自由。不拘年老年輕。均可加入。願吃醋撚酸之手段。儘許橫行。具廉腕鮮恥之心腸。何妨弔膀。況淫奔之事。自古以然。密約之稱。於今爲烈。納妾醜嬌之輩。每多笑心。大老官。偷香竊玉之流。不少毛頭小影子。風騷賣弄。逍遙於八大胡同。裝束新奇。出入於六國飯店。看夜戲坐汽車。何等寫意。住棧房。結相好。若實開心。餘鎖珠圍。實是大人先生之愛妾。衣香鬢影。更多督軍省長之寵姬。樂而忘歸。哀聽無形取締。悅然無累。多夫制實力奉行。從此風氣開通。美人計果然靈驗。女權發達。娘子軍大有發[illegible]。花柳叢中。無不[illegible]贊許。[illegible]脂隊裏。尤宜合力進行。若夫外國之下女妓太。則非中華之同種。當另訂特別之條。庶可免濡污之誚。除此以外。凡我同類。盍興乎來。

## 戲評

### ●燕台歌舞（佚）

▲小翠花

小翠花乃富連成二科學生。扮像艷麗。作派細膩。實為後起之傑。近聞已拜於鳳門牆。其進步更不止此也。余昔于席間親聆其得意之作。如醉酒出塞穆柯寨等劇。因嘆觀止焉。前月新民大戲院義務。因林鈞甫臨時騎演。于伶乃熱心好善。代演醉酒。飾楊玉環。貌如梨花一枝春帶雨。後翻子翻身。及啣盃時。腰如棉絮。非筆墨所能形容。別人之速備矣。余嘗後能替一歇。開現彼欲摩寶鑑送酒路流行劇。願于郎好自爲之。

## 書評

### 書場閒話（九）（隱巧）

此次小河沿茶棚。以東嶽香樹爲最寬敞。涼爽無比。次則暢觀樓。再次則為西凝香樹。三處鼎足。在萬泉河畔。可謂最有聲勢之茶社。

張小軒李大玉諸人。原擬在東西兩凝香樹。輪流分唱。庶無偏頗之弊。已實行數日矣。不知何故。張李遽然分離。此張彼界。各樹一幟。倔如今日南北之分立。一曲班也。人員有數。權利至微。宜可以易於團結。不分畛域矣。而孰意亦不能共居一堂。平分樂利。宜乎中國之不易統一。而人各欲其所利也。

聞小軒自昨日已率其所部。移入東凝香樹。而佐以應恩普閣月樓諸人。李大玉則率其所部。自占西凝香樹。建立一女兒國。此豕不甘依人。富於獨立精神。亦女大敵中之健者也。

謝大玉本有來奉之說。因戀於前年之失敗。遲疑莫決者。半月。近聞李大玉紅運將旺。而閣月樓亦頗有聲譽。謝嫒終不欲與後起角一日短長。昨已來信。決計不再來奉。過時人物之無奸勝心。於此可見。然不能謂其不謹慎也。知難而退。謝嫒其知道者乎。

## 品花

### 龍沙花訊（天水湖）

霞雲書館。秀蘭校書。秀麗姿容。蘭香嬌體。態不負秀蘭之名。友人九二碼子之賦友也。還來二人心心相印。過往頗密。未有[illegible]之慨。奈難禁護花之心。苦無肘之力。奸在年齡有待。只候異日余友財產得自由權時。定能如願矣。

同部桂紅。產自蘇州。移來興洲。以天生之麗質。操神女之生涯。而如雨後桃花。眉鎖春山之翠。髮細而長。其光可鑑。腰如楊柳。手若柔荑。真所謂天香國色。洵花國之上乘也。

同部寶寶。態度從容。舉止瀟灑。余友東海之相知。與其待遇遊客。慇慇懇切。脈脈含情。如校書者。直花國中不可多得之人也。

同部小寶。氣清神逸。秀雅宜人。芙蓉其面。楊柳其腰。身材窈窕。玉骨冰肌。惟應酬談吐。殊少閱歷。不免落花之瑕玷也。

同部蕊玉。吐屬溫厚。舒言必笑。應酬周到。柔語生情。真令人戀戀不捨耳。

翠鳳翠紅。年華二九。貌亦可觀。體態風流。談吐文雅。前承友人之約。遂往香巢。頗蒙優待。月校書兼善皮黃。聆其雅奏。予之耳竊不淺。大有孔子在齊聞韶。三月不知肉味之慨矣。

### ●都門脂粉

▲枕香爲美術家（學劍）

余友散客。識長鑫枕香。枕姬溫文爾雅。有大家風度。不喜趨新世界遊園。夕陽西下。僅涉足中央公園。不識者鮮知其爲青樓中人。近校書研究美術。日夕不懈。購得一二寸小照相盒。學拍照術。近日拍出之相片甚為清楚。前日遊中央公園。將水榭一帶風景。收入小攝影機內。予昨往材閣。現已洗好。出而示余。僅數寸之風景片。煙樹石橋。歷歷如畫。毫無模糊之弊。予稱善之。校書益覺高興。謂當積百數十元。購大攝影機。在八埠中心地點。開設花國照相館。凡熟人前往照相。予以優待券。價減半價。散客戲呼之爲美術大家。

## 文苑

### 天籟同鳴集未是草（小糊塗客）

客感

頻年浪跡事奔浪。羞向人前喚奈何。作客淒涼誰見慣。依人況味我嘗過。新分隔音書斷。骨肉情真夢想多。瀟泊一身嘆淪落。病魔未退又愁魔。

無題

給衣初試薄春寒。寫就新詩贈所歡。知否夜來風雨惡。惜花人怯捲簾看。

已未歲除有感二首

欲將比戶歎朱顏。遊子天涯尚未還。轉[illegible]既羊年成舊迹。從頭鳳歷香衾頌聯句。柏酒澆胸塊。怕對菱花影鬢斑。百代光陰如過客。一生常恭白雲閒。

歸心歲又次庚申。日月乘除倍悴人。客久馴將兒女忘。離多轉覺僕童親。屠蘇婑醉千杯酒。爆竹聲傳萬戶春。能否今年逢好事。得隨驥尾出風塵。

## 雜報

### ▲奉天▼

#### 私販現洋宜懲辦

小西關大什字街兩輪鐵把胡同住戶佟寶峰素無正業。專以販賣大洋爲帶爲生。該管警所雖早知之。因有他種關係。從未破獲。茲聞不知因何情偵緝者爲署稽查鄭經所悉。正擬前往拿辦運動了事云（生）

#### 安恩負義該何罪

有海城縣民張秉治者。幼時一貧如洗。經同鄉孫祥吉招為傭傭。尚能作事。後張秉治要求孫祥吉貸給資本。自謀營業。孫某慨然借予資本市錢三千八百吊。張秉治遂得有今日。追孫某故後。其子孫光祥向張某持憑追討。張某竟忘恩負義。堅不承認。並誣孫詐索。孫某憤甚。能忍遂于日前來省將張秉治控諸法庭。以便公斷云（泣）

#### 醫士盜嫂

北關眼科醫士某甲（姑隱其名）有堂嫂何氏。年未三十。係屬孀居。日前偶患眼疾。招該醫療治。該醫極為殷勤。日往數次。昨年後又往視疾。適值其嫂午睡家人外出。遂乘間調戲。其嫂大罵。擬爲聲揚于族人之前云（泣）

#### 吸煙被獲

大北關橫街北住戶高某。最嗜鴉片。雖禁令森嚴。仍未戒除。日昨正在噴雲吐霧之際。忽被取締煙膏警察瞥見擊獲帶署轉送法廳罰辦云（心）

#### 墜馬摔傷

日昨有某營護兵乘馬在小南關奔馳行至小南邊門外。馬忽失腳。將該護兵摔下。左腿受傷。不能行動。後經醫院調治約一禮拜後始可全愈云（心）

#### 小販猝斃

有擔售洋貨之李小升。每日必至城廂各客棧串賣。昨日又荷擔行至南關娘娘廟東。忽然倒地。昏迷移時。遂勉歸旌洋車回家。經三小時即行斃命。據醫者言。亦係劇烈疫症云（泣）

#### 中暑倒地

日來天氣炎熱。如蒸如炙。昨一日午間有一洋車夫拉客馳至小西關回回營處。忽倒仆地。人事不省。幸傍有識者謂係西關下頭森家車廠之車夫。當遂信告該廠來人。以冰水噴其面。仍不醒無已抬回廠去。該車夫姓王名發。身體強壯。並無疾病。此次實係中暑倒地。能否醫活。難以預卜云

#### 賊隊醬缸

大南關不通行胡匪住戶金玉泉在軍界充當記前三十日夜間二鐘許。忽院內[illegible]就寶窺之見一人潛伏牆下以[illegible]行竊者。大喝一聲。被[illegible]紅跳出越墻而去。翌晨檢視。缸內有青布是襲一雙又墻外點滴大醬若干云

#### 是否訛賴

日昨平康里三道街某南班中忽有遊客徐某等七八人前往茶敘。有著長衣者有未著長衣者隨行。時佟忽謂大衫遺失。令該班賠償。雙方各執一詞。大起口角。尚未知如何了結云（涼）

#### 書女左右為人難

小河沿水泉茶社唱大鼓書之呂氏姊妹。藝與雖不甚佳。姿色尚好。故亦有歡迎之者。茲聞王某近月共助呂氏姊妹贅資五百七十餘元。以為感情之原。無人能比。于是每日必往聽書。每至必對其他茶客肆口說一切。日昨有某營長之公子因素與呂氏有舊。見此情形。醋興大發。某公子常令呂氏唱藍橋會。而王氏子則令唱双鎖山。非要持聞者有某軍官將某公子強行拉走。始行了結。惟某公子去後。呂氏並未唱雙鎖山。仍唱一段藍橋會。蓋暗示調停之意。噫。呂氏之用心。亦良苦矣（泣）

#### ▲更正

本報昨登貝為嬌妻受縲紲一則。經該管長親自造館敘明。李永山前在部充稽查之職。因不安分。斥革月餘。現因伊在外有擅騙情事。被遼陽縣緝捕監押。該李某之妻。年逾四十。被案係經遼陽商會長保釋。業經歸家。渡日與該營長毫無關係。特此更正。以全名譽。

### ▲營口▼

#### 劉署員撤差

本埠平康里第三區警察分署署員劉仙橋。因有某項嫌疑。發生被張舜卿聽長查悉。當即撤差。聽候查辦。所遺署長一缺。未便懸曠。特委稽察警衛隊隊長王琳暫行代理云

#### 省視學抵營

省垣教育廳爲考察所屬各縣學務。最近情形起見。特派省視學李某前往南路各縣調查該視學。已於前日抵營。當往埠內縣立各級學校分別視察。俟調查竣事。即行他去矣

### ▲蓋平▼

#### 巡官蒞職

警察二區二所巡官張雲卿自去歲任差以來。辦理警務。頗具熱心。對于查禁煙賭。嚴防匪患。不遺餘力。因之匪人遠遁。煙賭斂跡。地方賴以安謐。調爲蒞職誰曰不宜。

### ▲海城▼

#### 減收畝捐

海邑縣署自奉省憲通令。征收民國八年田賦。即將九年畝捐並徵。凡上屯無災之區。皆按定則繳納。惟遼河沿岸第四五六七鄉。地勢低窪。頻年災歉。是以應征稅賦。遲延緩納。復經各屯呈請縣署酌爲減輕。征收畝捐。茲經縣署轉詳省憲核准照規定之下減則每畝小洋九分七分。皆減二分。照七分五分征收。該鄉各納戶。現皆遵照繳納云

#### 糧價復漲

海邑糧價前因天降微雨。人情稍安。諸色價值皆見回落。邇來天復亢旱。有糧者居奇不售。無糧者加價競買。遂致高漲至一元七角。有奇林米二元。糧[illegible]此日久不雨。斗米食[illegible]者亟宜設法維持。以[illegible]民食也

#### 時疫宜防

時值盛夏。天氣炎熱。更兼久旱無雨。人民食物有礙衛生。身壯者固可支持。体弱者易生疾症。輕則吐瀉。重則不起。若不預為防範。誠恐疫症之傳染無所底止。望有衛生責者。其速設法預防可也

### ▲鐵嶺▼

#### 區官更調

警察西路區官劉興武。前被該管公民在縣公署呈控等情。曾見本報。茲悉此案業經警所派員查明具復。將劉區官調充北路區官所遺西路區官一席。以前市南路調充北路區官楊禧格轉充。約日內即可分別交替視事云

### ▲開原▼

#### 請拘窰丁

南鄉許家台等屯。附近租界計有磚窰十六處。窰工約千餘名。多係異地流氓現該窰戶停止作業。一般窰工良莠不齊。晝夜設賭。時常滋事。茲經保甲第十保保長陳恩芳援照清鄉辦法。按窰抽丁。每丁發給腰牌。以期互相保護。而杜來劫。並由警甲日夜巡查。藉保治安。已擬定章程。呈請鄉縣核示。是否有當乞示遵行云

#### 姦耶竊耶

南街住戶丁某家境貧寒。院宇卑陋。家有一女。年甫荳蔻。尚待字。無如該女

### △暑氣▽

最高記錄 百○二度七（七月二日）

昨日之溫度（界圈內所列係與去年昨日溫度之比較）

| | |
|---|---|
| 平均 | 八七度八（高一〇度六） |
| 最高 | 一〇〇度七（高一一度二） |
| 最低 | 六七度八（高一〇度九） |

### 郭家店

#### 私帖流毒

近據[illegible]農民云。該鎮天聚福糧棧開設以來。資本無多。全賴私帖週轉。現該號私帖前往兌換者。該號初尚支持。因搗把金票。賠累甚鉅。已失信用。持有近來兌換者多。無法應付。如保衣服實楚者。前往兌換。尚可照兌。如一般鄉愚前往兌換。不但不換。反以惡言相向。即與辦理者。即以貨物代之。故高其值。是以一般農民受害難多。無可如何。未悉有管理責者。亦有所聞否耶

### ▲東豐▼

#### 天降甘霖

邑城自春徂夏。因旱異常。田苗大半枯槁。人心惶恐。各界紛紛祈雨。忽于二十二日餘。霈然甘霖下降。直至三日之久。郊外田苗煥然一新。農商各界無不額手相慶云

### ▲西豐▼

#### 醫會復活

來種種搗亂。迄無寧日。以致今春尚未開辦。日前縣署與警察所仍准前會長趙名選開會辦辦云

#### 一覺睡死

平康里一美軒飯館堂役仲兆祥年富力強。素無疾病。昨晚睡覺不知因何斃命。同室之人並不知道。及天曉衆人始知其已死。遂告其家收殮掩埋云

### ▲龍王廟▼

#### 野合宜懲

龍王廟西小荒地日前演戲酬神。有女優金玉霞與[illegible]吳厚基有染。是夜二人約定某處幽會詐被[illegible]瞥見。我我時被該地鄉約知悉。派兵將二人綑作一團。帶局懲辦。附者一場歡喜一場愁。如何了結。容訪再誌

### ▲義縣▼

#### 兇匪就擒

邑南新民屯住戶劉駿聲家于四月四號突有胡匪數名持槍闖入搶刦。發言財命俱要。先將事主擊斃。復將主婦擊傷。搶去小洋百餘元。提包一個。衣服數件。現該案兇匪被獲。送案審訊。諒不日即行正法。以慰幽魂而寒匪胆云

### ▲岫岩▼

#### 所長歸來

警察所長實恩恒前因某項要公。須晉省面謁。遂長承商一切。兼以家務待理。請假三星期。現已假滿。昨有函告警所。定於陰歷六月十五日返所。刻已行旋殺途矣

#### 校長北上

本縣中學校長于瑞亭。操持校務。異常盡職。刻校內諸事辦理就緒。擬江省一行。辦理私事。校內事宜已委學監夏[illegible]與庶務關仲銳二君代理。約須半月即可歸來云

### ▲樣子哨▼

#### 團長恤兵

孫君少臣團長接事以來。對於各營受傷兵士。除給洋調養外。並置粳米白麵物甚多。不時親赴病院。對兵士演說。謂軍人負保商民衛民之責。與胡匪對戰難免一傷。大家弟兄。不要退志。安心休養。俟將胡匪肅清後。必詳細稟報上峰提升官長。如孫團長者。可謂治軍有方也

### ▲農安▼

#### 所長勦匪

農安警界某屯日前竄來馬匪八十餘名。[illegible]保衛隊兵七名。[illegible]扣留[illegible]放回一名。令速備自來得手槍若干子彈若干。市錢若干。前往抽贖。遲則撕票（即槍斃）匪警傳來。徐知事甚爲焦灼。遂飭警察所長某起寬率同警團前往勦捕。察回人票。該所長奉命出發。不類藏類不生還之概云

### ▲撫松▼

#### 女教請假

撫邑女子小學校教員平學貞氏客歲來撫。担任教授。頗能盡職。昨接家信（[illegible]人）。母氏偶患中風。口眼歪邪。勢屬危險。故呈請知事辭職回籍省親。現經業人極力挽留。尚未批准云

### ▲甯古塔▼

#### 擊斃三匪

間突有胡匪十餘人手持快槍闖入[illegible]姓家內搶掠不家。執手用火槍[illegible]內將匪擊斃三名。餘匪見勢不佳[illegible]行遠颺。次日某來城報告[illegible]以保公安。究竟能否[illegible]

### ▲長白▼

#### 匪首落網

八道溝外南岔小鋪貨舖吳子良前被匪人殺傷身死。搶劫財物十餘案。業經本報事關人命現被十二道溝警察三分所巡官金敬寶等偵緝破獲。究已于日昨擊擒匪首王玉倫。該伙張吳吳[illegible]良鄰居亦開設小舖。生理。今春開不能生活。遂糾同鄉趙某等三人。殺死吳子良搶掠財物等情。不難不日即可送縣法辦云

### ▲中興鎮▼

#### 巡官蒞職

警察第二區巡官楊秀山作事老成。經驗宏富。任差以來。對于應行一切事務。非常認真。日昨（十九）聞某甲報告。謂該區界內有設賭等事。該巡官即馳赴警數名前往調查。[illegible]

#### 衣冠禽獸

本鎮西門外亨字二牌九非有彭某者年逾知命。家道小康。其妻早年[illegible]有一子娶某姓女為妻。年已及笄。[illegible]不惡。久為彭某所垂涎。日昨（二十二日）夜間乘其子外出。潛入其婦[illegible]求歡。二人正在情濃之際。適其子[illegible]撞見。將妻毒打不堪。該彭某見事[illegible]請余上炕取行李。[illegible]何毆打[illegible]這逆子要你何用。手持扎槍要使其[illegible]後經十戶長宋某（別號大帥）及隣右等出面調停。始行作罷

### ▲通河▼

#### 錢莊被盜

本邑裕昌恒錢莊於二十一日晚間被賊將後牆開洞。盜去銀財物件。今現共約四五百元。報告警察後。又在公署[illegible]訴。似此小本經營。忽而被盜。資本損失其半。數不知有管理責者。能未破案。以保營業否。姑誌以俟之

### ▲老城基▼

#### 違禁設賭

老城基南土城子住戶吳貴孫家道小康。素有賭癖。近因警察所長兼二區[illegible]官杜永新禁賭嚴厲。恐被人[illegible]跡詐欺。惡性不改。乃聯合老城基[illegible]清鄉之際。吳某竟勾結隊兵。設賭[illegible]兵士王不和及柴某為護符。設賭漁利。一說者謂杜所長已禁賭。然以實行[illegible]鄉里。有管理責者。豈無所聞耶

### ▲海龍▼

#### 斃匪示衆

前報洪隊長在案[illegible]經本縣監督審訊[illegible]令正法昨二十三日已執行[illegible]斃示衆云

### ▲木蘭▼

#### 演戲酬神

日前天氣亢旱。田苗枯[illegible]蒙徐縣長愛民如子。設壇求雨[illegible]下民[illegible]雨數日。城內紳商各界[illegible]于二十六號在關帝廟前[illegible]之大戲云

## 民國要聞

### ○新下野薩回任及周少樸上台之原因

新署鵬屢次求退薩鎮冰難以眞除與周少樸乘機上台之原因外間均有評論究其內容並非內政問題雖係外交問題所造成者也當薩氏在位之際關于某項問題曾有所表示及見國人反對始迫而出于辭職之一途由薩氏代理然以投好國民為出風頭亦得外交上發生種種困難自安以求早卸責任於受其後之摔擲故後繼人物為時勢所迫而趨重于周少樸身上蓋少樸在徐總統任東三省總督任內曾任參贊頗有政聲為現總統所倚畀即直皖兩方亦可利用此老以調劑其間是以少樸組閣之希望十有八九然所以未即實現者因周氏夾袋中眞正人才不敷用而尤以外交人材為不易得即合任外長之某某二氏一則窮悄無能一則油滑取巧因此周氏對于上台不能不慎重從事記者深盼周氏選拔眞正有用之賢才以應潮流之變化若仍為各方面所拘束又弄得一楊梅徐則眞所謂一蟹不如一蟹但不知周氏之眼光若何耳

### ○段徐會面之要求

▲張使代表之不得要領
▲張使返奉之傳聞

此次政潮發生中外注意之點第一為徐段張三人 而已此三人若如能接近則紛爭可立而解也日前(廿九)段合肥入府謁見總統時曾表示中華民國之國體如無變更張勳如不起用則凡百事件不成問題若此二者有一實現彼在世一天則反對一天 聞大總統答云此時決無此種事實發生緊可放心勿慮及至卅日張巡閱使以某項條件急待解決特派王迺斌張景惠代表赴府徵求總統意見總統當派秘書長吳級生代表談話意思大左聞王張兩代表甚不以為然隨請由吳氏報告總統聞總統云此事請該代表等轉知張使仍請張使與段芝老會商如段張意見一致余必照辦設代表辭出府後竟赴北石橋以總統之旨意報告張使張聞之下即視為主張之點如不得要領曾命其部下人員預備返奉并聞已飭交通部準備車輪云云但三省旅京人士所辦之福祿壽喜歡迎會倘未開會或不至如外間所傳之急速耳

### ○超然內閣閣員名單

據院方面消息徐總統前日派員向周少樸氏正式徵詢組閣之意志如何周氏答稱有出組之意志且以周氏之組閣已全權定今後斡旋之事徐總統屬有內閣之意志其所以欲之者因周氏屬政界之老先輩無黨派之臭味加之令與政黨無關係之純達之士傳其各部或可見國政之圓滿進行敷故閣員之選定日來異常慎重今界定者為靳翼青留陸軍總長薩海軍田內務亦之任當往來司法會交通令財政之安福系三長下野將代之以王寵惠周自齊等至於其他尚未確及又徐總統鑑於從來外交受國內政爭之影響甚不能進行外長一席最不可不得其人斟任精通東西洋方面事務之人物然如斯之人物究不多見究竟屬意何人歟

### ○和會消息近聞

上海十總代表近日屢來電告和會情形及進行手續探有主要者略有端(一)對于滬粵兩方面決取並進主義(二)所提條件由軍政府及唐總代表授意後再向和會提出(三)兩方面之各項意見須於和議前向北總代表聲明臨時決不受理(四)請溫宗堯改為協辦由軍政府加委來滬並以公文式照會北總代表

又據公府消息中央以南北和議西南各要人雖聞意見各據一辭爭執不息並紛向中央表示直接和議之辦法聞政府因南北和議自有上海和議受理代表一切中央難以一一干預刻下擬向西南各方聲明後凡關于和議事件可逕向上海王總代直接辦理以免事端紛繁也云

### ○政府恢復中德邦交之所聞

政府決定招持德國來華外交代表一事已紀報端頃聞政府以協約各國如英法意等國均已派出大使往駐德國吾國雖未簽德約然恢復邦交事不容緩已電上海許交涉員先與德代表粗事談判並候其入京云

### ○某要人請宣佈時局現狀

時局假設謠諑繁與一般略具政治思想者每作捕風捉影之揣測影響大局殊非淺鮮茲聞某要人曾向元首建議請由中央頒發明令詳將一切窒碍以及疏通經過暨解決辦法宣佈周知俾免誤會而利政治之進行云

### ○王總代之長浙說

據政界消息王總代以久滯滬濱關於和議問題無所發展加以此次時局紛糾前途伊于胡底尚不可知亟思退避賢路以俟能者聞浙省人士對於沈金鑑氏頗持反對態度盛擬保荐王氏承乏斯席王亦擬乘機他調以卸仔肩云

### ○馮玉祥之捷電

(衛界)岳州陷後逆日在常桃周湖之南東紛紛逼近部常德東三十里牛鼻灘北三十里山口橋等處皆有敵之精銳埋伏號旅處此被舉生路危險困非將各要敵人埋伏掃除極難不足保暫旅之安全于本月二十八日手令隊向敵之埋伏隊行猛烈之夜襲不料敵有準備彼此互抗由午後一時直至拂曉經職旅大隊援應敵始退去當即行猛烈之進擊廿餘里因夜間疲勞及兵力薄弱未便遠追是役也手槍隊長劉玉山在牛鼻灘當場擊斃偽營長一員匪徒二十餘名捕獲偽連長排長李南亭侯獻忠偽心成李思近龍方舟等五員及目兵七名至對于俘虜官兵如何辦法請示遵并查商毛瑟二十四桿老毛瑟四桿刀矛三十餘件大旂二面上書靖國聯軍第一軍敢死團字樣木質關防兩顆標章委狀等一千條件該手槍隊長劉玉山奮勇可嘉擬請獎給西等文虎章排長王子亭雷中用擬請發給獎章以示鼓勵除飭各部嚴加備戰外特先電聞湘西總指揮馮玉祥叩儉印

### ○吳佩孚將任魯督軍之所聞

據政界消息吳佩孚此次對於時局上各種問題多所建白已為政潮中中堅人物自離聘其久居人下聞當局擬畀以山東督軍一職以資調解將田內用或轉調他處須俟曹經略之四省巡閱使發表後始能為事實云

### ○吳光新電辭湘督

▲陶中將卿命赴漢

頃據可靠消息政府方面昨日又接吳光新氏來電堅辭湘督段督辦因湘鄂軍事吃緊接得吳氏電報之後日昨特派第三混成旅旅長陶雲鶴中將趕赴漢口謁見吳氏籌商進攻長岳之軍事計畫並勸吳氏勿再堅持成見對於各項新任職務概不承担致負大總統殷殷倚重之盛意云

### ○丁乃揚携要電赴津

長蘆鹽運使丁乃揚日前來京謁東海各節已誌本報現聞丁使與大總統商定質問陸武鳴因何派便之處故丁氏于昨早(三十)午前八時三十五分快車返津並携去重要密碼電兩件俟到津後即行拍發有謂丁氏此來係運動江蘇省長者尚非事實也

### ○將有小政黨出現

近來社會團體名義繁多其旗幟鮮明者除安福俱樂部外大都藏頭露尾不敢明目張胆以謀政治生涯近聞有某擬在北京邀約同志組織一自命為財政家之張小政黨以吸收安福部中軟骨分子及其在野人物以為下次選舉競爭之用聞其開辦費資係由該財政家担負完全責任現正開始籌備大約不久即可出現云云

### ○王占元最近宣言

漢口電云王占元會同何省長召集武漢商務總會宣言次之五條(一)兩湖巡閱使之職堅辭不就(二)令南軍絕對不侵犯湖北(三)湖北邊境之防備令極安全(四)省中人民于時局解決以前不許移動地方(五)以救濟市面金融之目的已由官錢局準備支出五十萬元云

### ○唐繼堯否認兩廣謀和

中央昨接駐滇委員來電報告唐繼堯刻因兩廣仍與北方謀和確特電岑陸囑即停止進行俾圍具體議和之發展否則所有商訂之件決不承認云

### ○實業家穆藕初資派北大學生之盛舉

北大選定學生五名 先赴美後赴歐留學

實業家穆藕初資送北大學生五人出洋一事已誌各報此事實為中國學術界與實業界之佳局今將穆君藕初致北大蔡校長原函披露如下孑民先生大鑒自先生掌北大以來改革制度提倡學術為時不過三載而全國風從移風易俗學術之力大矣先生提倡苦心為國人所共知故湘自一月間與先生別後日思有以為先生助者竊思吾國學術尚在萌芽時代欲求高深之學非求自歐美不可是以不揣綿薄特先捐銀一萬兩託諸先生個人為選派留學之用如荷贊同請賜覆為禱專此函達敬請道安穆湘瑚謹啓附擬就簡章一通(穆氏獎學金簡章)(一)本獎金由穆君藕初第一次捐銀一萬兩以後每年納利並委託蔡孑民先生胡適之蔣夢麟三君為保管人(二)貯金存上海商業儲蓄銀行由蔡胡蔣三君共同管理之(三)本獎金為資送歐美留學之用穆君委託蔡孑民先生以個人資格於國立北京大學畢業生中擇尤派送之並請胡適之陶孟和蔣夢麟三君為助理(四)選派學生不拘年歲籍貫除學術體格之外能力與道德並重者由蔡孑民胡適之陶孟和蔣夢麟四君隨時考察而定之中華民國九年五月訂此係穆君第一次之來函而簡章亦穆君所親訂蓋穆君係指定以此款託諸蔡孑民先生個人並指明須選派北大畢業生云現蔡先生已與胡陶蔣諸教授再四考查並調查其各人在學術上社會上之貢獻與成績已選定羅家倫段錫朋汪敬熙周炳琳康白情(五君赴美留學)留美三年後再行分往歐洲各國云

### ○湘省風雲之近態

▲張敬堯已抵武昌 駐岳張敬堯見南軍猛攻兵無鬪志退守嘉魚一節已記本報茲據漢口來電云該軍餉械缺乏戰鬥之實力已失張敬堯昨(二十八日)由嘉魚率領殘餘駐節鮎魚套廿九日入武昌督軍署與王占元有所會議云

▲北軍自相殘殺 北軍自退駐岳州後該地商民小大被刦之情形已記前報茲據漢口旅客談北軍近來不待南軍殺伐而自相殘殺之事日不勝記查其原因係各兵身纏多金三人見之殺二人二人見之殺一人以刦其所刦之金錢後改換便服逃走現在漢口持金銀首飾衣服以換銀洋他往者無地無之語云刦人者人亦刦殺人者人殺之者其北軍之謂乎

▲南軍之近訊 南軍自佔領岳州後總指揮趙恒惕恐將原有之一師退駐長沙以郭步高所步暫駐岳州另命第三支隊長謝冠軍所部之巡防營與巡緝隊及第四支隊長李韞珩所部會帶衰之隊伍及各路民軍分二路向通城崇陽蒲圻嘉魚方面開始進攻云

▲吳部與南軍接仗 南軍佔領岳陽後向分途攻襲聞廿七號城下午吳光新所部劉旅接仗吳宜小持吳使昨有預電報告略云以荅湘國軍失利恐及上遊當即電召各旅長到漢會議旋以南軍使過岳州我劉海兩旅長于敬日遄返白磯監利新堤地方警戒待命茲據劉旅長躍龍報稱南軍于感日午後七時由窯河腦詐稱七師潰兵擬向白螺磯我軍猛撲當經我軍辨悉迎頭痛擊鏖戰五小時敵勢退却擊斃敵軍多人獲俘虜一名我軍傷二名據俘虜供稱岳州城陵磯所到南軍甚多正擬分途北進現已有六營由洞庭湖繞向綠山新堤方面進攻等語我劉旅現在楊林市螺山市一帶集中備戰我趙旅在朱家河陸利一帶警戒備戰中查岳防不守上游嘉魚千有餘里岳陽廢制不敢疏虞惟有激勵將士敬以待命請籌以聞等語云

▲張軍被圍南湖 張敬堯所部軍隊退到鄂省王督勒令繳械遣散該軍不服命令日昨王督特來緊急電報請示中央辦法聞參陸辦公處已電致鄂督指令該軍駐紮南湖派兵圍繳武器資遣回籍以免擾亂地方云

▲退歸湘之軍況 據某方報告退歸湘七師各團營官長姜永字等一百八十餘員兵士二千三百餘名輸卒四百餘名槍三千一百餘枝砲及機關槍十二架其過顧時紀律尚為齊整云

▲馮旅電請救援 湘西吃緊情形屢見前報茲悉馮玉祥日昨又來電報告稱敵軍分路進逼形勢愈急沅江已將不守請速催八師全部開拔進援云云

▲岳州失後之鄂防 岳州不守鄂省頗受震動聞王鄂督已派二十一混成旅旅長孫傳芳為蒲圻崇陽嘉魚一帶警備司令帶隊出防蒲圻一帶另派寇旅盧旅出駐新堤防杜南軍並攔截潰兵一面與南軍交涉以岳為中立地帶不准再有軍事上進行以免戰禍蔓延云云

▲張敬堯棄岳之損失 聞張敬堯未棄岳州之前其所部與南軍接仗兩晝夜合計陣亡營長張永勝徐揚貴李增傑張金生夏日啓部禮泰方貝受傷團長齊潤政練官張耀福文年營長陳克明王九寶史九元姚廷臣彭年八員被俘營長陶鳳年閻興慶禹鈞第三連排長以下尚未查悉目兵陣亡者約八百餘名其受傷及無踪者尤多未得確數據張自陳現餘殘部約尚有兩師一旅而傷亡之數即在一旅以上至軍用品之損失計軍米九千二百餘包麵粉四千餘袋餅乾二千一百箱罐頭菜五千斤布鞋五千雙夾單軍衣一萬五千套砲及步槍機關槍子彈約數千萬顆眞意誘張敬堯衝鋒出險者則為第一旅第三團云

▲政府電詰南方 岳州失守之後政府以南軍得尺進寸殊屬不合昨特致電岑春煊等嚴詞詰責原文畧謂南軍攻陷長沙復襲岳州張敬堯現已退出湘境查此次釁端初起迭據電均稱遵約制止譚部進攻何以不遵命令肆意侵畧實屬破壞和平蹂躪地方究竟此舉係出譚氏自由活動抑由岑陸主持令人莫名眞相務希嚴電譚延闓飭令退回原防共圖解決否則牽動大局貴有攸歸幸勿以具文視之佇候詳復勿再遲延云云

## 社會瑣聞

### ▲男女形跡可疑(北京)

日前天橋南清河茶社樓上有一三十許之婦人體態肥胖面秋波顧盼極其風騷偕一女傭遊覽窯莊之盛道至夕陽斜暉該婦乃令女傭呼告車夫套車移時一人走至該婦桌前日四太太楊二爺車套上喇該婦聞言兩頰忽現紅赤色半晌無言察其神色似與楊二爺三字有所避諱該婦正在躊躇間旋又來一男子年亦三十餘歲向該婦使個眼色該婦即起身隨該男子下樓共坐一輛敞棚馬車而去或有知該男子底細者云其爲姓乃西河沿某金店徒弟係拆白之流亞惟與該婦有何關係俟訪明紀登

### ▲飛行家與妓同墜(東京)

▲因妓女膽小所致

日本飛行家小栗常太郎前日與妓女六助事川村同乘飛機翱翔遊戲不意至洲游廓附近機忽失其平均而半空顚下幸斯時高度祇三十米突而顚下之處適在商用俱樂部之養魚池內故二人並未重傷惟機身略受損壞而已聞當時所以顚下之故因六助忽然膽小狂命呼救小栗因勸其勿驚忘却手中駕駛致機身失其平均而下墜也

### ▲強盜也覺難為情(江蘇)

鎮海東管鄉雜姓餘某家私頗稱富有自從搬化了東管早被刦賊覬覦光顧了二次損失不小前天夜半又來豪客十餘人手執凶器撬門進去主人見了却並不驚慌而帶笑臉表示歡迎的意思吩咐僕人去備酒餚客均莫明其妙齊聲道我們祇要借個錢鈔主人休客套罷某即先把借糧一事一口允承了說但來諸位依擔作客埸與這時酒席已齊備我閑豪客乃揖而坐非常不好意思和主人喝了幾杯酒纔某就導到內室把箱櫃開了叫他們挈取事後檢點損失祇現洋幾百塊其他一件沒有損失大家佩服主人的調度手段好算得有急智了

## 經濟欄

### ◎歐洲戰亂與貨幣制度

(二)(續)

(六)金之出口限制 不換紙幣之國俱限制金之出口以防其散逸然其政府及中央銀行等亦有時輸出之惟私人則嚴禁之耳義大利因禁金出口致在該國之美國銀行券其價反比美國金幣為高該國雖理亞教授稱此為出口不可能之金本位歐洲各國外如美日均於一九一七年九月以後禁止金之出口

(七)金之入口限制 與前反對而有限制金之入口者諸威瑞典是也一九一六年春停止金之自由鑄造又免除中央銀行以法定價格購定之義務蓋以輸出超過激增使金流入過多有通貨膨脹之虞且因物資缺乏希望金之入口反不如希望穀物入口之切故也

(八)各國保存金額之變動 因國際貸借及出入口關係等之變動各國間之保存金大有增減大抵交戰國則減少中立國則增加地其增加最著者歐為美國現在存有金額約占全世界金三分之一以上他如歐洲之荷蘭瑞士西班牙諸威瑞典諸國之中央銀行其所有金額增加亦鉅他如日本國內之所存金額亦達四億五千萬元云云

(九)金之集中 歐洲之金本位國戰前流通之金幣實不如世人想像之多自開戰以來金幣流通竟至絕跡國內所有金盡集中於中央銀行故交戰之金保有額雖形減退然英法等中央銀行之金準備則反比戰前增加此蓋集中之結果也據美國造幣局之報告云一九一八年六月三十日美國保有金總額為三十億七千五百萬美金而屬普通銀行及個人所私有者不過四億二千四百萬美金耳(未完)

### ◎上海金融維持會之二次宣言

上海進口各業所組之金融維持會因近日華洋貿易事業異常艱難華商因之吃虧甚鉅故特佈第二次宣言書解釋種種受虧之原因以冀日趨於公平之道錄其宣言書如下本會成立原因及其主旨業於對外宣言書中略述大意惟近據外人輿論有謂華商歷年來獲利甚鉅今偶遭挫折即起恐慌未免神經過敏此種論調就表面上觀之似甚公道實則對於華商近來貿易之眞相當未深知茲敢與吾友邦人士陳之(一)上年機遇雖佳三六月間恐先令受虧預買者不少不料貨到後先令反漲已買者只能以低價作揭(二)進口之貨往往不能如期到埠號家對於客家信用受損匪淺甚有預買先令已經到期而所定之貨尚未能到無貨可揭反須將現銀繳出否則每日須縮去數辦士(三)當匯價最高時我華人適值陰曆年關商業習慣年告結束錯過此良好機會此歷來我華商獲利不鉅之大略情形也更有謂華商既簽定單無論到期與否應照定單辦理此說誠屬公道然試一觀定貨提貨單所列各項條件是否僅就一方面立論祇須援條揭載中外各報請全球主持公道及熟悉經理者一制是非常自有公道之論斷我華商前以昧於外情關於法理數十年來已吃虧不少且按之各文明國公例締結契約須取雙方同意今觀各單所載對于外人一方面則延期運到皆有詞可藉對于華人一方面則務取嚴酷主義比較上未免相形見絀我華人以酷愛和平之故履行契約不顧有所論列若必甘為神聖條件恐無以服華商之心而執全球之口況互市通商第一以聯絡感情為重感情上設有衝突商務上難免不受影響此則各友邦人士所當洞悉者也且天下事盛衰與變兩者不能相提並論金融界經此非常之鉅變雙方必須存互助之心為豫籌之計當就事實上想一切實解決之辦法不當就理論上取一互相牽擊之態度如我國米荒兵亂金融阻滯貨物擁塞又加先令大跌凡此皆吾人力所不可抗之事實無可掩飾者也我華人能力有幾若決心爲破產之宣告更何庸爲條件之磋商祇欲顧全華洋大局不得不開誠布公一述眞相則各友邦予以同情之援助如謂藉端要挾聚衆鼓噪則非同人之本心亦非本會所敢承認者也

### ◎紙煙銷路之近聞(奉天)

昨據某煙草公司人云奉天之煙公司計有英美東亞聯合南洋中法等五六家就中銷路最廣者首推英美次則南洋東亞再次爲中法聯合因其創設年限較淺故也現下合計各公司之銷售額每月在二十五萬元而強例諸去年無甚差別然向者每年遞增今年仍如往歲可見金融之緊迫矣又今年下等煙銷額增加上等煙較為蕭滯蓋勞動界之吸煙者日益增多至金嘴紙煙及呂宋煙等不甚行銷其原因不在價值之低昂而在煙捲之形式且其煙味不合華人之口故不能與尋常紙煙一律第紙煙之銷路一月間而有二十餘萬之鉅額已足令人驚嘆矣

### ◎恐慌愈甚之洋貨商(天津)

本埠洋貨商自本年春季採購東洋各國貨物其夥突遭金價暴漲無不大受損失統計現在各商虧累之數日約在五千萬元左右此尚以現在之金價計算倘金價再漲恐尚不止此數故各洋貨商無不垂頭喪氣

民國九年七月四日 日曜 癸亥 八白 終 大安 昴宿 執
五月十九日
各人吉凶

▲明日之吉凶▲一白之人得意外之贊助之日東北南辛吉▲二黑之人不甚順手之日造作耐寸凶艮西庚吉▲三碧之人注意身體小心疾病南東壬癸吉▲四綠之人恐生錯誤之日議事凶南坤艮吉▲五黃之人不利買賣之日須耐待艮北丙丁吉▲六白之人吉慶自來之日西北南庚吉▲七赤之人雖有紛擾之事可望解決之日西北南辛吉▲八白之人易生口舌交涉不滿之日艮北丙丁吉▲九紫之人與其在外活動不如在內勤勉之日東北丙吉

# 腦症良藥 靈片

本藥品名靈片（日本名レーベン）爲醫學士常持爲治君苦心研究發明之絕好良藥曾得醫學博士岡田先生、森繁吉、日向治作、森友道、內田那彥、飯島勝次、福田術甫等大家十有餘人之讚賞並經北京醫學校教授陳先生北京醫院長侯先生在北京醫學士金先生等中華民國大醫認爲奇效卓著無愧靈藥之稱此藥能救衰弱病、最新之妙劑專治腦、脊髓、神經衰弱、頭痛、目眩、昏暈、便結、貧血、不眠、並使神經可伸精神爽快元氣旺盛凡因陰萎、遺精、早漏、衰弱、房事過度、手淫、生殖氣衰弱等症當予不信請一服之即可知藥之效驗如神也

藥價目 一三十五錠五角 七十五錠一元 百八十錠二元 一三百錠三元 七百錠五元五毛

本舖（東京銀座尾張町二丁目番地 電話京橋二〇八號六四八九號 大阪支店七町堀筋 電話本局二〇〇七號）

弘濟藥院 中南定太郎

弘濟藥院 中南定太郎

各地到所均有代售舖

---

世界名酒

嗜威斯克酒者請飲 黑爾美斯威斯克

多年貯藏熟製之 譽譽久著斯界之

大阪東區安土町 祭原伊太郎

方瓶

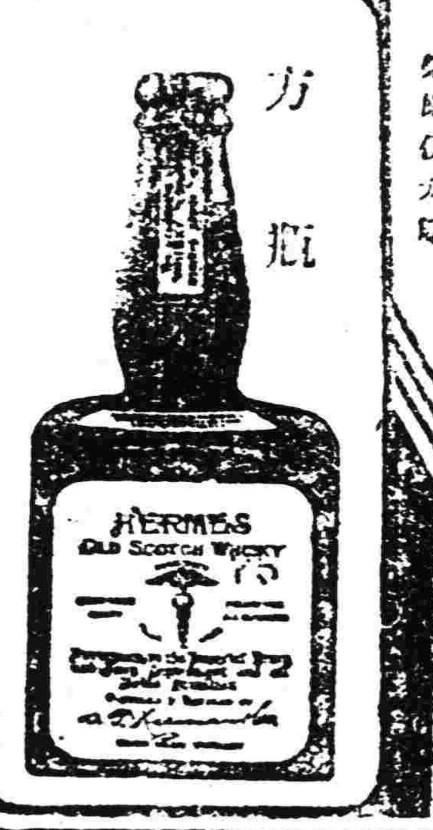



特製圓瓶

---

# 新貨到奉

刻有精製 一、王冠牌 二、駱駝牌 縫針 拾六元五毛 拾參元五毛

總經理處 世合泰貨棧 奉天加茂町八番地

---

# 婦科調經湯

○調經養血良品●女界抱病者注意

婦女以血爲主經血之診斷關係身體之強弱本主人有鑒及此不惜重資採取中外補血上品精製此藥嵩治婦女經期不準而紅後錯行經腹痛頭暈目眩心慌心跳四肢發燒嘔吐咽逆赤白帶下以及肝鬱血積經閉不通服此立奏奇效其功效最著者凡室女乾血癆傷勿論經血三四月不見或七八月不見服此經血應期自無經閉血枯之悲誠調經妙品婦女科第一聖藥也女界抱疾婦人宜注意焉

每盒六付大洋一元 每打大洋拾元

一種鹿胎救坤丹 每合十付洋叁元

總發行處奉天省大南門裡 齊魯大藥房

---

奉天 中法實業銀行

本銀行刻屆半年結賬時期茲於陽歷六月三十號下午起至七月二號止停止辦公特此佈聞

---

# 興京縣福盛東

三省匯銀號匯券一紙計奉大洋五百圓整係興字五百五十二號已經失落業已大北門裡德源隆去到三省銀號於飲掛號丟失匯票一件又有小北門裡永和書實號與商會傳爲不一日下飛票詳細各家如有中外拾者匯票業已作廢特此發明佈告

---

奉天小西關大街 撫順塊煤 煙台塊煤 公益公司 電話 日四五四番 中七〇號 煤廠 日三七四番

---

◎聲明 低利放款限期從緩不分中外莫煩介紹

奉天十間房 株式會社 滿洲殖產銀行

營業課目 [illegible]

---

資本金四千萬元（全額收齊） 積立金五百五十八萬元

本行辦理存款貸款匯兌事務買賣塊金塊銀其他一般銀行業務及本行並在朝鮮滿洲爲參威管理金庫事務

京城南大門通 振替貯金口座京城三三三番

# 朝鮮銀行

總裁 美濃部俊吉

◀分行及出張所▶

日本東京、大阪、神戶、下關、朝鮮釜山、大邱、仁川、平壤、鎮南浦、元山、群山、木浦、羅南、清津、會寧、大連、旅順、營口、遼陽、奉天、奉天新市街、鐵嶺、東三省開原、四平街、鄭家屯、長春、吉林、安東縣、龍井村、哈爾濱、傅家甸、齊齊哈爾、滿洲里、中國本部上海、青島、天津、濟南、俄領海參威、貨幣交換所、布拉戈貢勒斯克、哈巴羅斯克、赤塔、美國紐約、此外於倫敦巴黎及內外樞要之地均有匯兌代辦處分行及出張所

---

營業課目 藥種賣藥 醫療器械 繃帶材料 商

中華民國奉天府小西關大街路南 廣濟堂藥房

電話 日本一二三八番 中華分局電界一番 振替 東京四九九五 大連一六八四 クスリ

支店 分設

支店 遼源縣鄭家屯
支店 興京府新賓堡
支店 通化縣紫草路
支店 蒙古白音太來

---

# 九重綠香皂 芝蘭黑香皂

顏色之美也者非依脂粉能使皮膚之素質美艷故維新佳人居常淡妝若用北香皂浴身洗臉定能使天然美膚益細且艷而此二大香皂用之原料係爲保護皮膚之高貴諸材料是以品質優良實與他品迥不企及也

經理 奉天城裡 寺庄洋行

---

---

●●虎疫 現今各埠瀕傳虎疫發生之信眞不知何時來襲豈不危乎勸君常服本劑健全胃腸爲盼

健胃 強肺

本劑最富於殺菌力素常服用本劑則侵入肚裏之黴菌立斃萬無傳染虎疫等症之憂

山田王路丸

資誠堂謹製

---

頂上獅子牌牙粉

齒磨

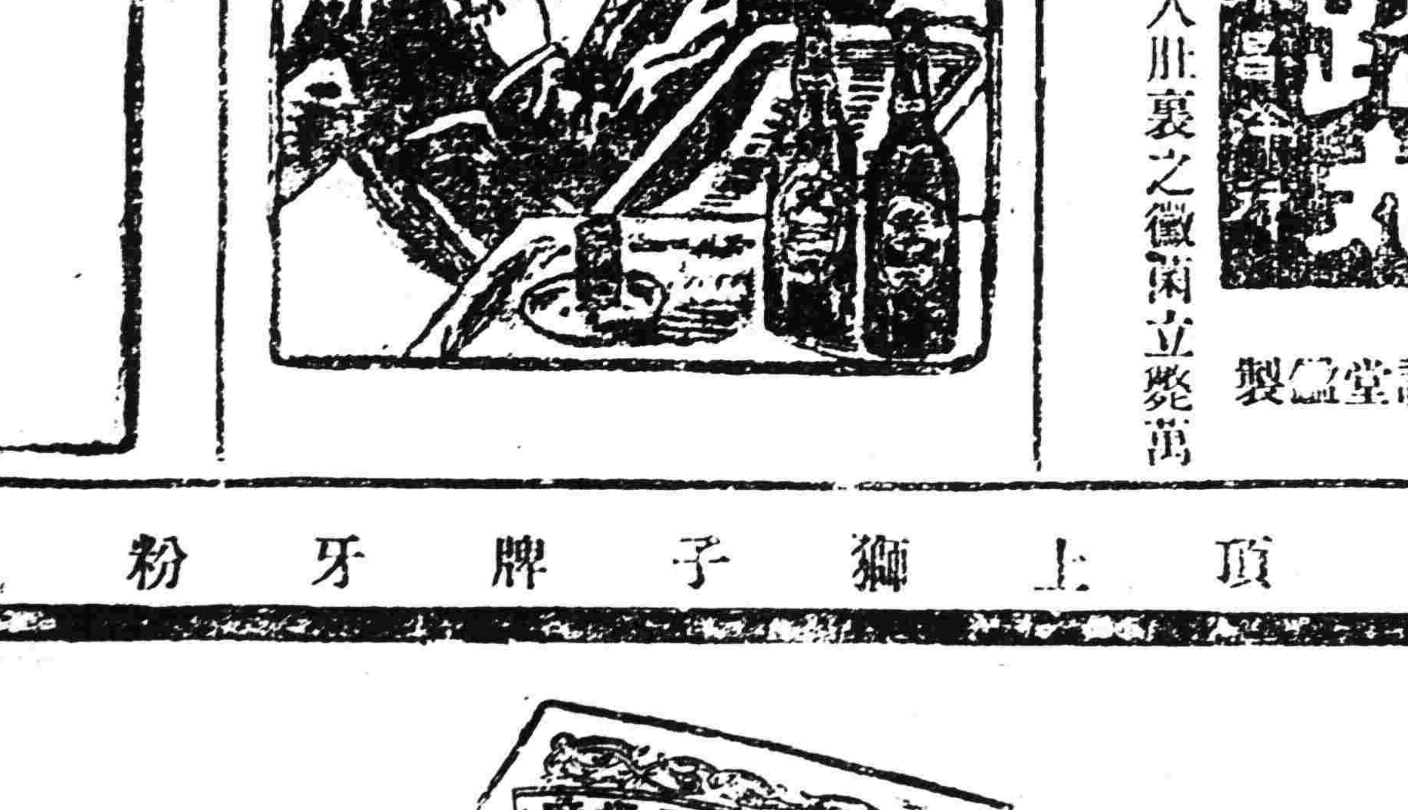



ライオン